朝鮮日報

本紙六面
發行人 安在鴻 編輯人 白寬洙 印刷人 [illegible]
發行所 朝鮮日報社

時評
太平洋會議終

×지난七月十五日부터 同二十九日外지 前後半個月間米領「하와이」에서열렷든 太平洋會議는 全部平穩하게끗이낫슴으로 朝鮮으로부터 同員도 엇그제인二十一日아침으로모다각각歸來하엿서 會議가 無事함을어덧슴과한가지그元氣의健勝함을 깃버하게되엿다 太平洋會議는 學者및其他識者들의 討議會로서어떠한政治的重大意義를가진바는아니지마는 隔年하여한番式모이는 人種 人口 宗敎 敎育 및其他民族的諸問題를學究的或은道義的見地로서 討議하는 자못重要한會議이다

×이會議에잇서서 日 米兩國의委員들은 近者자못雍容한사이에 意見을交換하게되다 一九二四年七月一日로外施行된 排日移民法案이란者가 通過된後 米國은다시日本을相對로다루고저하는바적고 日本은또한米國을거실려서 問題를일으키려하지아니하며 더욱히米國은 되도록平穩한中에 社交的手段을베풀어서 傷하여진日本의感情을緩和코저하니 日米의사이에 近者자못平和한關係를持續하는것은注目할만하다 英國이여긔에잇서서 別問題인일이키는것은 當然한일이니 濠洲와 加奈陀가 이미東洋人排斥으로서 確固한旣定方針을삼는바 다시이會議에서 問題를일바둘바업다 全世界에잇서서 이미飽滿狀態에들어잇는 英 米兩國은 太平洋沿岸에잇서서도 오즉多少의豫防線만 늘어잣고잇스면別일이업슬形便이다

×오즉中國民이잇서 不平等條約을말하고 벌어서治外法權의撤廢 關稅의自主等을말하고 租界의回收를부르짓고 帝國主義國家의 모든陰謀를糾彈하니 이는所謂物이그平을엇지못하면곳우는流의일이다 그러나여긔에서 어떠한 功效를거둘수업는것은처음부터預期한일이다 比律賓人은 自己들의議政壇上에서부르짓고 떠드는바잇슴으로이 會議에서 그대지심들을바업는것이다 朝鮮人은이會議에對하야 또한아무躍進的의活動을期할바는업다

×朝鮮人은 四千年來의文化를지니고온平和를사랑하는人民이다 그리고農產國으로서 比較的僅少한人口를먹여야될處地에잇는現狀으로서 다시外來한移民을 收容할수업는것이니 外來移民—을反對한다 이것은朝鮮人의民是이다 이것은만흔사람이품고잇고말하고 主張하고저하고 또그를爲하야努力하고저하는바이니 이것을太平洋會議에가서披瀝하고 主張한것은맛당한일이다 그는어떠한자리에서지하여야할 또하게될일인만큼 太平洋會議에서도主張한것은자못必要한일이엇섯다 朝鮮人은어느때 어떤데서든지힘바를하여야 할것처럼 어느때어떤데서든지그말할바를하는것은 必要하다

戰機가急迫하다 共同으로北伐하자
大軍下江은서로救援뿐
武漢首腦가南京要人에게通電

(上海二十一日發) 武漢政府及中央黨部는同時南京에移할것을漢口中央執行委員會에서決定한旨를十九日夜同會에서發表同時에汪兆銘、譚延闓兩氏는南京의李宗仁、何應欽、白崇禧氏에게對하야左의通電을보내엇더라

戰機가急迫하니다만共同目的으로 北伐과共產黨驅逐을徹底히하고 總兵力은此共同目的에使用하야分別할것이아니며 我軍의下江은오직救援하라는것뿐이니 此際에兩軍은一致하야孫傳芳軍의挾擊에成功을約할것이다

武漢要人廬山發向

(漢口廿日發) 武漢派의要人汪兆銘、譚延闓、唐生智孫科、程潛等諸氏는武漢、南京兩政府의合同其他軍事問題를決定할會議에列席코저廬山에向하엿더라

鹿鍾麟軍 滁州奪回說
孫軍背後聯絡이斷絕

(上海二十一日發) 馮玉祥氏部下의鹿鍾麟軍은十九日夜滁州를孫傳芳軍으로부터奪回後浦口로進出하엿다 孫軍의背後連絡은斷絕되엇는데鹿氏는一兩日中開封으로부터滁州로向할터이더라

南軍配置 尙且齊整

(南京二十日發) 某處着電日本領事館에出入한人의語에依하면南軍의配置는左와如하더라 第七軍、南京、第四四軍、釆石磯、第四〇軍、南京鎭江、第一軍鎭江以西

劉佐龍은監禁 魏益三은免職

(漢口十八日發) 劉佐龍氏는監禁되고그軍隊는湖北省防軍으로改編中이며또魏益三氏는蔣氏와內通한嫌疑로免職되고그關軍長이軍長에陞任하엿는데部下六千餘名은武漢政府의命令에不服함으로江漢一帶에서武裝을解除中이며馮의態度도疑問임으로漢口에서鄭州에到하는汽車는抑留되어도라오지못하는까닭에京漢鐵道는不通이되엇더라

白崇禧氏로 衛戍司令任命

(上海廿一日發) 白崇禧氏는軍事委員會의電命에依하야淞滬衛戍司令에任命되어就任과共히布[illegible]하엿더라

孫軍渡江은 楊司令投降後

(上海十九日發) 孫傳芳軍은揚子江과北의地盤을回復한것만으로는滿足치못하야豫備隊及重砲兵隊의到着을待하야다시渡河를決行하고南京上海杭州의舊地盤을奪還할決意를한듯하나如何間目下의處地로는北岸에는一隻의民船도어더볼수가업슴으로到底히渡江하기가極難한狀態이다 英人側의消息에依하면南軍의海軍總司令楊樹莊氏는長江艦隊全部를引率하고孫軍에서叛하는것이라고觀測되며따라서孫軍의江南進出은其以後에되리라고觀測되더라

孫軍鎭江砲擊 同市內는極度로混亂

(上海十九日發) 鎭江十八日發某所着報에依하면十八日午前十時楊子江以北의南軍約五萬은全部鎭江에退却을맛치엇는바正午頃孫傳芳軍의大部隊는楊子江北岸에出現하야南軍을向하야射擊을開始하고南軍은또이에應戰하야午後八時에至하야孫傳芳軍은野砲로써鎭江側인南京艦隊에向하야砲擊을開始하기때문에鎭江市內의混亂은極度에達하고鎭江在留日本人은十八日夕刻外지에全部日本驅逐艦隊에收容되엇더라

打通線近完成 每日半哩敷設

(奉天二十二日發) 滿鐵併行線으로서問題中인打通鐵道五十六哩는今春三月工事着手以來거의完了케되어打虎山通遼外十七驛名等을決定케되엇다目下同工事는全線에亘하야苦力六千名으로서急히하고잇는바中國으로서는日本政府로부터同線敷設이條約違反이라고正式抗議를하기前에完成시킬意嚮인듯한바奉海線工事에從事中이던苦力四千名으로同線이完成되엇슴으로서此를다시增加하려고手配中임으로一日約半哩의軌道를敷設中임으로적어도十一月末이나十二月上旬外지는完了시킬豫定이다此의總經費는四百五十萬圓으로이미支出된것은二百萬圓程度이더라

滿鐵의大脅威 葫蘆島築港
打通線完成으로

(奉天二十二日發) 京奉線葫蘆島築港工事에對하야中國當局과和蘭間에二千萬圓借款가成立되엇다는說에對하야探聞한바에依하면同築港은京奉鐵路局에서數年前調査하야郭松齡事件前부터基礎的施設은不完全하나마實施하던中인데殘餘는僅히鐵道引込線及防波堤에不過함으로完成外지는二千萬圓의投資를要求하지안코京奉鐵路局에서充分完了할려고此際에低價에賣收를斷當하리라고觀하더라 뿐아니라同築港完成後는歐米各國으로부터貨物은京奉線을經하야直接奉天에到着하겟고打通線敷設과相俟하야大連港及滿鐵에對하야一大脅威를免치못하리라더라

北軍合淝占領
柏文蔚軍蕪湖에退却

(蕪湖二十一日發) 十八日에合淝는北軍에게占領되고釆石磯에進迫함으로柏文蔚軍은蕪湖에退却하얏는데同地에는陳調元軍三千名이駐屯하엿스나態度가업고一般市民은北軍의侵入을期待하야秘密히五色旗를準備하는模樣이더라

最高軍事會議開催

(北京廿一日發) 張宗昌氏는孫傳芳氏와共히今日午後二時에入京後直時大元帥府에赴하야津浦線方面의戰況을報告하엿는데三時부터楊宇霆、張學良、韓麟春張作相、于國翰、潘復氏等을加한最高軍事會議가開催되엇더라

張學良氏노 奉天督辦

(北京十九日發) 張作霖氏는奉天派幹部及奉天省議會等의勸誘에應하야不遠間大元帥令으로張學良氏를奉天督辦으로任命하기로決定하엿더라

奉派對南根本策 長江爲界互相不侵
必要에應하야重要協定締結
武南兩政府合倂은反對

(北京廿一日發) 北方派의對南根本策은今明日大元帥府軍事會議에서最後的決定을볼터인바奉派幹部의意嚮은大體左와如하다

一、蔣介石의再起를促하야奉軍及南京軍은揚子江을境界삼고絕對로侵犯치안을事
二、必要에應하야南北境界의重要協定을締結할事
三、武漢政府와南京政府의結合에反對하고萬若兩者가合倂하면南京側도赤化한것으로認하고武力으로外上海南京을占領할事
四、馮玉祥과南京政府와의提携를阻止하고軍事的提携를阻止하야軍事的連絡을不可能케할事
五、河南의馮軍에對하야는얼마동안은攻擊에出하지안을事
六、山西와는感情의融和에努力할事

◇幹部會方針決定◇

(北京二十一日發) 張宗昌氏는二十一日午後에入京하야張作霖氏와會見하엿는데同夜다시幹部會를開하고
一、對南京長江一帶에關한問題
二、馮玉祥攻擊에關한問題를討議하엿는데(一)은奉派는거의孫氏를指揮할수업시된까닭에孫氏의하는대로放任하고(二)張宗昌氏의軍을隴海線으로부터河南에侵入시키는一方에京漢線으로부터奉軍을南下시킬計劃方針을決하엿더라

馮軍討伐決定
今夜最高軍事會議에서

(北京廿一日發) 京漢線及隴海線으로부터馮玉祥軍의積極的討伐을決定하엿더라

閻氏中立約束
奉軍南下路開通

(北京二十一日發) 閻錫山氏는南方의變局으로態度를改하야張作霖氏의嚴諭를容하야後山西軍을石家庄으로부터山西省境인娘子關外지撤退하야保定의奉軍이馮玉祥討伐에南下할途를開하기로決定하고二十日부터撤退를開始하는同時에奉天軍山東軍은兩方面으로馮玉祥의攻擊을開始함에對하야中立을約하엿더라

裁判所構成法 改正成案

(東京電) 司法權獨立에關한裁判所構成法改正案은改正委員會의池田、泉二、松井三幹事의手로作成中인바畢竟成案을得하엿슴으로九月初에小委員會에附議할터인바參考案의大要는左와如하더라

一、現行裁判所構成法을裁判所構成法、檢事局構成法으로區分하고司法檢察官에關한事項은檢事局構成法에서規定할
一、檢察事務에對하야司法大臣檢事에對한指揮命令權을開拔的으로할即司法大臣은能動的으로起訴에關한指揮命令을함을不得함
一、構成法에는直接의關係가업스나辯護士로부터直時親任判事(大審院長)가되지못하는制限을撤廢즉大正九年五月十五日交附辯護士가된者를判檢事에任用할時에在한官等에關한件(勅令中)第四條를削除하고辯護士로부터直時大審院長이되도록할事

帽兒山 領事分館 設置顚末

本問題는數年以來日中兩國間의懸案되던國際問題로서더욱이本年春부터그實現을促進함에當하야中國의物論이沸騰하는고東三省의排日熱이熾盛하는原因外지되어外交後援會라는團體的活動이開始됨을딸어五月以降으로는記事의揭載外지禁止함으로말미암아그交涉의進行은자못五里霧中에잇는듯김이잇더니最近에兩國外交當局이北京外交部에서會商을거듭한結果그問題는中國側의承認을어더서解決되고事實의顚末을報道하게되엇더라

臨江縣은鴨綠江岸에臨하야安東縣을距하기二百三十哩로朝鮮中江鎭에岸峰에잇서同地方一帶交通의要路에當하야同地와朝鮮地와의交通이頻繁함으로彼我貿易關係는近年增加를示하야將來通商關係가益益發達되려는情勢가잇슴으로써日本政府는同地方에在한朝鮮中國貿易의發達增進을爲하야安東領事館分館設置의計劃을進하야이미二年以前에議會의協贊을經하엿스나當時中國政情이安定되지못하고北京政府及奉天省政府는거의恒常敵對的關係에잇서開館에關한中國側과의交涉이成立될希望이업는外닭에얼마간交涉을中止하고徐徐히時期의到來를기다리던바本年에이르러幸히北京奉天共히同一政權의下에統一이되엇슴으로外今年三月北京政府에申請하엿섯다外交部도格別히異議가업슴으로日本政府는分館主任以下의任命을마치고東京을出發하야中江鎭에서待命中이엇다그런데中國側은何故인지其後突然異議를唱하야마침내快諾을不與할뿐아니라分館主任은知事에게面會를하려고帽兒山에赴하엿던바其護照를携帶하엿슴에不拘하고中國側은暴民을使嗾하야分館主任一行에對하야暴力으로써退去를逼迫하고分館豫定家屋을破壞하게되엇다딸아서日本政府는右中國側의暴狀에對하야嚴重抗議를提出하고그說明을求하는中인데마츰今年七月下旬以來中江鎭地方에서駐屯軍定期演習이잇섯는데中國側은恕外此를右分館設置事件과連하야武力으로서壓迫함이라하야排日宣傳의材料에利用하는바演習은每年의恒例인즉本館과는關係가업고또武力으로써開館을逼迫하는事實이업스며또이미定期演習은終了하엿다더라

南滿全幅에亘한 共產黨事件의眞相
治外法權撤廢外國貨排斥 租界返還을目的한大計劃
◇私有財產 明白否認◇

(大連二十一日發) 大連警察署는憲兵隊와協力하야今年七月初旬부터奉天、撫順、營口其他各地와連絡을取하야가지고秘密裡에大活動을繼續한結果直隸生郭和高(二四)以下五十一名의中國人을逮捕하야嚴重히取調中이던바畢竟罪狀이明白하게되엇슴으로治安維持法違反、被疑事件으로서一切의證據及身柄을大連法院檢察局에送致하는同時에揭載禁止를解除하고事件의內容을發表하게되엇더라

別項陰謀는大連滿鐵沙河口工場을中心삼고組織된勞働團體인大連中華工學會同人間에出沒하야巧妙히主義를宣傳하야一擧에滿洲各工場의同盟罷業을敢行시키라는計劃中임을探知한結果로主犯郭和高는中國國民黨에서大連에派遣하야秘密裡에主義宣傳에從事한것이判明되엇는데此를一網打盡으로檢擧하려고計劃中偶然本年五月初旬奉天製麻株式會社支配人職工約六百名의同盟罷業事件이잇서內偵한結果前記郭을主犯삼고組織된共產黨大連地方委員會組織部委員楊志溫及國民黨奉天省東部委員任國禎等의關係로된것이判明되어去六月二十九日右兩名을逮捕取調한結果事件의內容은漸漸明白하게되어七月二十四日새벽에彼等一派의最高幹部會合場所인市外沙河口滿鐵用水源地附近에서幹部三名을逮捕하고其後各所에散在한同志四十七名을逮捕하게되엇것인데彼等의供述及證據物에依하야私有財產制度를否認한것이明白하더라

北方崩壞努力
革命別動隊로

別項事實은即國民革命軍은北滿과共히別動隊인便衣隊、科察隊等을各地에潛入시키어北方의攪亂崩壞에努力하고다시多數한宣傳員을密派하야革命思想을鼓吹하야써民心의歸服을計하기에汲汲한것인바彼等은反帝國主義를標榜하고租界返還、治外法權撤廢、外國資本家排斥等의運動을劇烈하야南滿地方에도不少한威脅을與하엿는데日本官憲의警戒가嚴重한外닭에가진陰謀的手段을弄하고潛行、美辭好言으로써法網을潛脫하야其機를엿보고잇던것이다

選擧運動給費
警保局査定

(東京電) 府縣會議員選擧切迫과共히選擧法運用에疑義가續出하야內務省은此解釋에忙殺中인데此法文의解釋以外選擧資制限과密接한關係가잇는辨當料宿泊料其他運動員에支給하는實費는各地方의事情이달으고內務省警保局에서는各地方의實狀調査의結果實費의標準을左와如히決定하엿다

샷、반兩主義者의 最後運命遂確定
死刑執行中止不認可

(워싱톤二十日發) 米國大審院判事「홈스」氏는「샷코」「반젯틔」兩名의死刑執行中止에認可를與할것을拒絕하엿더라

米大統領도 全然無能力

(라빗튼시틔廿日發) 「샷코」「반젯틔」二名의死刑執行은二日이切迫하엿는데全世界의視聽은此事件에集中된米國大統領「쿨릿치」氏가此事件에如何한行動을取할가가注目되는데同大統領은此事件에는何等容喙할수가업는다라도容納코저하지도안는다「쿨릿치」氏는「余는此事件에對하야는全然無能力이라」고聲明하엿더라

반氏男妹의 마즈막會見

(포스톤二十日發) 「포스톤」監獄에서二日後이면死刑의執行을바들伊太利無政府主義者「반젯틔」는今回멀리本國으로부터尋訪한其妹와刑務所地下室에서面會하엿다此刑務所內에서會見한것은실로劇的이엇섯다더라

再審의申請은 執行延期뿐

(華盛頓廿日發) 伊太利의無政府主義者「샷코」「반젯틔」의辯護士는今日合衆國聯邦大審院에서同事件의再審을申請하엿스나目下聯邦大審院은閉廷되지못한바申請을提出한眞目的은오직刑의執行을延期하자는것이더라

世界的으로 罷業宣言要求
無條件放免치안커던

(나우엔二十一日發) 「반젯틔」事件의亞米利加委員會는「뽀앙스텔당」國際勞働組合(第二인터내쇼날)에電報를發하야「샷코」「반젯틔」二名이無條件으로放免되지안흐면世界的罷業을宣言할것을要求하엿다昨夜巴里郊外에서二十餘이나大會가開催되엇는데全部「샷코」「반젯틔」死刑反對의氣勢를돕기위한것이엇다또同様의大會가「두룸아」에도開催되어警官과衝突되어七名의警官이負傷되엇더라

부判事의干涉
辯護士運動

(포스톤二十一日發) 畢竟二十二日電氣椅子에서死刑에處할「샷코」「반젯틔」의辯護士는聯邦裁判所判事「부란데스」氏가此事件에干涉하도록盛히運動中이라 官公署의警備는嚴重하고市長은公衆의會合을禁하엿더라

日本서도 助命運動惹起
米使館威脅

(東京電) 米國「마사츄셋츠」州에서死刑宣告를밧고二十三日外지其執行을猶豫한伊太利無政府主義者「샷코」「반젯틔」에對한助命運動은世界的으로擴大된것은勿論이어니와日本思想團體中에서도不穩한擧行이잇슴으로써日本當局은警戒中이엇는데最近東京米國大使館에對하야萬若兩人의死刑을執行하면二十四時間以內에爆彈을投하겟다고脅迫狀을投한者가잇서警視廳에서는惡戲라고보나萬一을慮하야嚴重警戒中이더라

日佛協定成立
議定書로

(巴里二十日發) 多年懸案인日本과印度中國의條約關係는二十日協定이成立되엇는바協定은議定書의形式을取하고印度中國에在한日本人의營業及居住權을確保하는것이더라

大計의債誤는 慚愧莫甚이다
從失職罪는容恕하라
蔣介石氏南京政府에謝電

(上海廿日發) 南京派의要人들이 蔣介石氏의留任을運動함에對하야蔣氏는十六日附로左와如한意味의通電을南京政府에發送하얏더라

北伐은決行한지一年이되는오늘날에아즉도主義를實行치못하며北伐을終了치못하얏거늘黨內의紛糾로大計를그릇하는것은昔日보다尤甚하니介石은慚愧함을마지안는바이다事情의不得已한것을諒恕하야失職한罪를容恕하라

鐵筆寫眞
어머를나와 (中國報紙轉載)

八面鋒

○武漢政府要人들은、南京派와協力하야、北伐을實行하자고 진작그러케할일이지

○蔣介石氏는、大事를그르치는것은、慚愧莫甚이라고、그러키던當初에、汪兆銘과葛藤을내지말것이지

○朝鮮總督府當局은、明年度豫算編成에、頭痛이또나는模樣 누구들悲哀해서그런가

人事消息

▲趙何玉氏(滿蒙申報主筆)本月二十一日午前一時別世
▲韓基弘氏(慶一銀行密陽支店支配人)二十二日夜出發赴任
▲샤르반노프氏(前京城露國領事)[illegible]次로昨日本社來訪

庭球界光明!
▷フタツク◁
(山賀商會製品) 良價格廉 無比好評 新形
一、五圓五十錢
二、五圓
三、四圓五十錢
最新式

(地方은代金引換도할니다)
四、四圓 五、三圓五十錢 六、三圓 七、二圓五十錢
本品은大好評特價品
天一洋行運動部 京城鍾路二丁目百番地

蹴球、蹴球靴宣傳!
製造直接廉賣
上海式
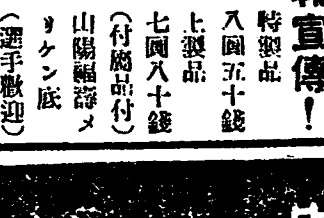
特製品 八圓五十錢
上製品 七圓八十錢
(付屬品付)
山陽編靴 メリケン底
(選手歡迎)
(物質證明)
(英式)
中部及仝付
(四號特品) 四圓八十錢
(五號特品) 五圓五十錢
五圓八十錢
六圓十錢
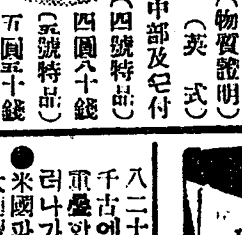
天一洋行運動部 京城府鍾路二丁目百番地

白金代用指輪
至今大流行하는暗黑場所에도猛烈이빗나는新다이야入 푸라지나와조금도變치안코絕對變色치안는거슨實任을가지고保證付販賣함

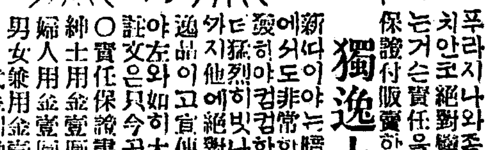
獨逸土產
新다이야는暗黑場所에서도非常한光彩를發하야컴컴한데에는찬란히빗나서至今外지는他에絕對로업는逸品이고宣傳을爲하야左와如히大特賣中 註文은只今곳
○實任保證書付○
紳士用金臺圓八十錢
婦人用金臺圓九十錢
男女兼用金臺圓一圓三十錢
送料代金引換二十錢 送料前金送料不要
또는마음에드지안는때에는代金即時返金함 信用第一 絕對實任保證付販賣함
東京市外上尾久町壹壹○三
發賣元 大洋商會
振替東京六五○三六番

自動車に志す人は來校して東洋第一の理想設備と實習振を參觀せよ
學生募集 公認
日本自動車學校
東京、蒲田驛前
ハガキにて申込次第學則案內書八十頁無代送呈す

永同驛前
地引齒科醫院支店
主 崔成鎬

溫突紙
總發賣元
本社에서高陽恩平製紙組合의產品溫突紙를總販賣하기로約定하얏사오니今後溫突紙는引受하와顧客本位의薄利多賣主義로써都散賣를不拘하시고注文하심을切望함
朝鮮紙 和洋紙 溫突紙 都散賣
京城府南大門通四丁目七五番地
合資會社 一南紙店
電話本局三九八九

色白하게됨
色이검거나벗건분띠드등、죽은깨벗혀건어른은三錢切手封入郵送知하십시요色白하고美麗하게되는良藥을封書로通知합니다
東京本鄕二丁目六番地 久保さも子

市內 優美館 電光三九五
大喜活劇 電光石火 全八卷上映
喜劇界名物男 조-니하이쓰君獨的大活動出馬
스타-가별안간녀더러커서멀정한親故가되엇겟다백수건달노릇하자이참기가막히게
●퍼스트내슌날社特作映畵 찰스、하인스氏監督作品
로다음에
●米國파-1支社特作
大連續 第二回 呪咀의家!!
全二十篇四十一卷 全部八卷上映
第五篇 敵은內部에潛在
第六篇 暗面의暗中飛躍
第七篇 黴菌의追害
第八篇 不明의秘密
冒險女王「바루-와이트」孃大奮演快漢앤토니오모래노氏의對抗策、女丈夫의獅子奮迅的活躍—볼사록痛快活劇은다음으로
八二十一日(日曜日晝間)부터千古에드문怪事件으로疑雲이重疊한中에서驚異的內幕을풀러나가는

레-벤

[illegible]
本劑는醫學博士의推賞을밧은[illegible]
價 五十錢、一圓、二圓、三圓、五圓、十圓
東京市京橋區弓町 大阪天王寺區上汐町 中村芝太郞

術策의魔手에犧牲된 倡義團公判續開

작일에계속개뎡하고심리햇다

背後奇怪한此事件

조선총독부신청사(朝鮮總督府新廳舍) 경성부텽(京城府廳)종로경찰서(鍾路警察署)조선은행(朝鮮銀行)조선신궁(朝鮮神宮)에 폭탄을투척하야그것을ＸＸ하는동시에 조선○○사상(朝鮮○○思想)을 고취하는 경고문(警告文)을 산포하려고모든 준비를가추워다만 그시간이 당도하기만고대하든중 거사 하려든바로그전날에 톨연히당국에 탐지된바되어 작년일월급 구월의두차례에 시내종로서(鍾路署)와 경긔도 경찰부 (京畿道警察部)에검거된 창의단사건(倡義團事件)에대한 뎨일회공판이 지난십일일오전 아홉시부터경성디방법원 뎨삼호법뎡 에서개뎡되엇스나 동사건이 피고중엇던배신한이엇더한술책(術策)을쓴인연극(演劇)으로 만흔희생자를 내인괴사건이라 피고중의 몃몃은 자긔자신이어떠한일을하엿는지도전혀몰몬도모르는사람도 잇서서 세상에서떠드는것과가티 그다지큰 사건도아니며 더구나동사건 의주모자(主謀者)로 모든비밀과 진상을알고잇는계의산(桂義山)의종적은 아직도 묘연하야더한층사건의진상을포착키어렵든중 시간의관계로김응선(金應先)일파의심리만마치고남어지권좌한(全佐漢)일파의공판은다음으로밀우엇다함은당시긔보한바와갓거니와동사건의속개공판 (續開公判) 은예정과가티이십이일오전아홉시부터 경성디방법원 뎨삼호법정에서역시협 (脇)재판장의심리 송전(松前)검사의 립회 한상억(韓相億)변호사의변론으로개뎡케되엇다

注目의焦點인全佐漢

이사건은전혀네가꿈인것?

銳利한質問에默默

그런데 동사건의 주모자 (主謀者)이요 문데의초뎜인 권좌한(全佐漢)에대한 재판장의 『네가 판아틀파괴할목뎍으로 김응선(金應先)과함께경성에 들어온후 경긔도 경찰부의 산긔(山崎)경부보와 뎐변(田邊)경부보에게 동사건을밀고하야 김응선을 잡으라고한것은사실이냐?』 하는 예리한질문에 권좌한은머리를숙이어 밀고한것을 시인하얏스나 재판장이 다음에뭇는 『그러면이번에 네가 만주(滿洲)에서조직한 조선혁명대본영(朝鮮革命大本營)이라든지 이번의 창의단(倡義團)은 전혀네가당국에밀고하야공로를 세우라고일부러조직한것이아니냐』라는데부터를 쇠통듯한 질문에는 아무대답도업시 묵묵히 머리를 숙이엇다

一人이脚色한 一幕의活悲劇?

계의산이업서사건몽롱

그리고 재판장은이어서남정(南正) 김봉준(金鳳浚)에대하야심리를한결과 다각기 김응선 (金應先) 피권좌한(全佐漢)의두명이 조선혁명대본영(朝鮮革命大本營) 이라는비밀결사 (秘密結社)를조직한후창의단(倡義團)사건을발괴한것을시인하얏는데 아즉도계의산(桂義山)의종적이 묘연하야 진상을 알수는업스나 여러가지점으로보아동사건이권좌한(全佐漢)일개인이각색(脚色)한일막(一幕)의 활비극(活悲劇)인것이판명케되엇다

香港暴風雨

사상자삼십여명

중국향항(中國香港)의곤룡우는 이십일오후 멀시가되어 겨우진정되엇는데 이십일일오전열시부터교통이회복되엇스나범어진가옥은향항(香港)과구룡(九龍)을통하야 백여호나되고 사상자는 삼십여명이며해안선(海岸線)의피해가 막대한모양이더라(향항뎐)

各被告罪名 다소변경?

그런데 그들일곱명이 커즈른법죄에대한 죄명은

▲金應先、金元用、韓明玉、宋岩于、全佐漢은 大正八年制令第七號違反治安維持法違反▲韓元得은爆發物取締規則違反及銃砲火藥類取締令違反▲韓石祚는商品營業取締令違反、爆發物取締違反▲金鳳浚、全佐漢은治安維持法、『銃砲火藥取締令郵便法違反▲南正은治安維持法違反 등인데 사실의심리에열아 죄명이다소 변경될듯도 하다더라

續開는卄六日

동사건의 뎨삼회속개공판은 오는이십륙일로 결뎡되엇더라

『체』國東京 訪問飛行機

『옴스크』에도착

동경방문비행(東京訪問飛行)의도중에잇는『체크슬로바키아』육군비행가(陸軍飛行家)『스카란』대위(大尉)는이십일오후다섯시에『옴스크』에도착하얏다고동경동국공사관(東京同國公使館)에뎐보가잇섯다더라(동경뎐보)

二十五日平壤到着

동경방문비행의『체』국 비행긔는 함북(咸北)을거치어이십오일평양에 도착하리라더라

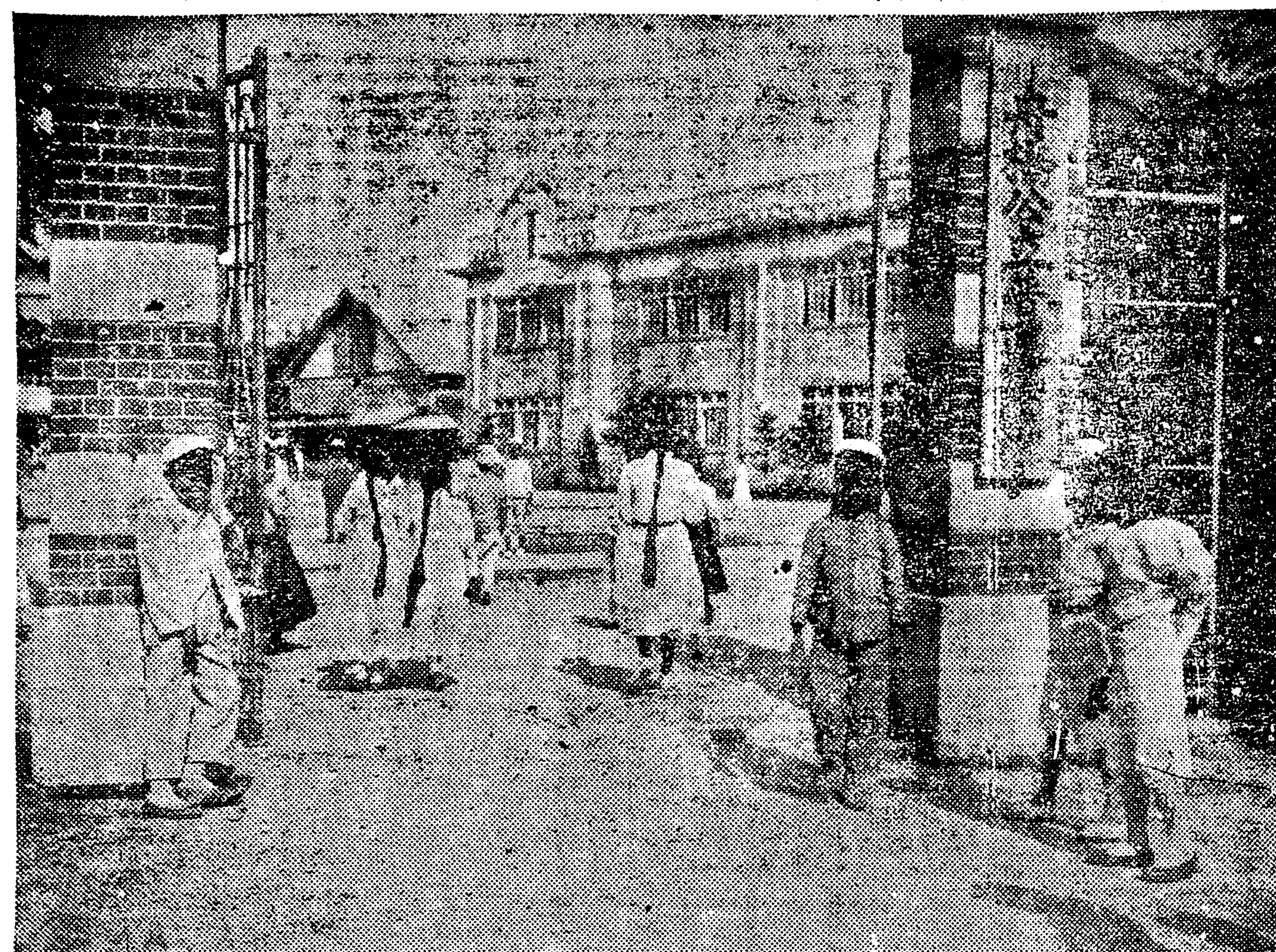

◇오래간만에册褓쉬고 뜨거운여름동안에 어머니와 아버지의 무릎압헤에서 가진재롱도부리고 더워하는어머니에 부채질도 하여들이고 시골사는 외가집에차저가서 옥수수와 참외도마음것먹어보고 멀리잇는매가집누님불어갓다가 혼인구경도자미잇게하엿스며 아주머니엘래가는뒤불아가서 물자란도하고 놀던귀여운아기들은 어느듯 아츰저녁 가을바람이선선하야 이십이일부터는 시내 각보통학교가 개학되엇다고 여러동무손을잡고 떠뜻한 선생님압흐로모혀들어공부가시작된다

出沒하는拳銃隊詳報

義州에서 本社特派員 申敬淳 發信

松長面一圓包圍

룡만금조습격한권총대의 간곳을물라어림으로포위

긔보=지난십팔일오후두시십분경에 평안북도의주군읍내(平北義州郡邑內) 에잇는룡만금융조합(龍灣金融組合)을습격한권총대는 권부두명으로 조선고의외적삼을입고맥고농립 (麥藁農笠)을쓰서얼른보면로동자 (勞働者) 와가튼바마츰이날은의주장날(市日)임으로누구나장보러온사람으로만알엇든바두시십분경에 금융조합에서도 입금 (入金) 과출금(出金)이만허서한참분망함때임으로수부구(受付口)에는 손님이약십여명이나 잇섯든바 권총대는 거침업시권총히들어오는것을누구나돈차지려오는 손사람으로만 녁이고유의해보지안엇든바그들은문간러에들어서며창어구(窓口)압헤서잇는손님들을 단손에 밀어넘어트리고뛰어들어가며미리부터감추어가젓든극모! 젤의식권총을쓰내들고안(岸)리사에게겨우며현금을잇는내로다 켜공하라함으로안리사는 엇지할수업시김서기(金書記)를시키어금고속에들어잇든현금팔백구십이원구십칠전을권부 켜공하얏든바 그들은이것을바다가지고나갈때에안리사를향하야 권총을 발사한것이빗나가서 안리사는 맛지아니하고엽헤잇는류리창을 쌔트리고 큰길로나아가 마츰등행중이든 의주공립보통학교(義州公立普通學校)오학년생도황하정(黃河廷)이란열다섯살된 소년의배(腹部)를마치어 황소년이 졸도(卒倒)하엿는데 그동은 이것을보고려겁허안리사에게또한방을발사하얏든바그것역시빗나가서부근으로통행하든 농부한명을 마치어중상을 입혓는데 방금생명이위독하다하며 권총대는즉시 몸을날리어 동군주내면 원화동(同郡州內面 元化洞) 방면으로 다라낫슴으로 의주경찰서(義州署)에서는 즉시경찰부에 보고하는 일방으로 수사대를내보내어 추적(追跡)하얏든바 벌서그들은 송장면사산동(松長面社山洞)방면으로 간형적이잇슴으로 다시그곳으로 추적하얏스나 역시아직것종적을 알수업다는바 수사대는할수업시 송장면일원(一圓)을 방금포위하고 수사하는중인데 평북경찰부에서는 경무과장(警務課長)이 직접전선(前線)에 나서서 오십여명의수사대를 지휘하는중 이더라

天摩山密林根據로

동섬서홀하든그래력

그런데 평안북도경찰부 모당국자의 말을들으면 지난칠월이십일경에 의주군가산면방산동(義州郡加山面方山洞)에 두사람의권총대가 나타나서 주민(住民)두명을『사람갓지안흔놈』이라고하고 권총으로 쏘아죽인일이잇섯는데 그때에는 군자금도청구한일이업고 다만『사람갓지안흔놈을죽인다』하고 사람두명을사살하야 인명의피해는 잇섯스나 금품의피해는 조금도업섯다하며 그후그들은 의주(義州)귀성(龜城)삭주(朔州)의세고을를에잇는 텬마산(天摩山)에 근거를두고 각금그종적을 나타냇다살아젓다하야 경관대들이 수사하여왓든터이나 텬마산은 해발(海拔) 일천이백여척(尺)의 고봉(高峰)으로 험하기 비길데업는밀림(密林)이 어울리어 수사대는 아모리만흔 사람이가드라도 방향(方向)을 알수가업고디리(地理)에 미상하야 햇볏만흘림뿐인데 권총대는 그곳디리에여간익숙지 아니하야 그야말로문자(文字) 그대로의 동섬서홀(東閃西忽)이라 금세나 타낫든종적을알고 쫏처가면 벌서종적이 아득하야 아모리하야도 엇지할수가업든터로 그들은 근자덕천(德川) 디방으로횡행하는 권총대와달라 덕천디방의 권총대는 참의부원 (參議府員)으로 판명되엇스나이들은정의부원(正義府員)인것이확실하다고하더라

全朝鮮『모히』密賣 首魁를逮捕送局

아편과『모히』밀매범수괴를대판서데포

密賣無慮六七十萬圓

월권에 중로서에검거된 대규모의『모히』밀매단의 회근(禍根)을단첨코저 그동안 대판(大阪)경도(京都)등디에 출장하야 대활동을 거듭하든 경긔도경찰부(京畿道警察部)의산긔(山崎)경부보와 시내종로서 고궁(高宮)경부보 횡뎐(橫田)부장은 지난이십일에

▲大阪市東淀川南濱町豊國金子千代三郞(吳)▲大阪市北區宗是町一六野田松治(吾)▲京都市新町一三一五十野由治郞(四五)▲大阪市東區道修町三의三五大隅廣吉(吾)

의한명을 데포한후 경성으로호송하야 즉시디방법원 검사국으로송치 하얏다 는데 그자들은일본에서도 유명한『모두히비』공급자로서 지난칠월 이십이일피탐밀삼일에 중로서에 일망타진된 조권(早川)일파의 삼십오명과 련락(天野)와 일곱명의모히밀매자에게 오륙년 동안을두고계속뎍으로 모히를 밀매케하든자로그자들은교묘히 범망을버서나만주(滿洲)와밋조선각도에밀매한 모두히비의가격은 무려륙칠십만원에 달할모양이라는데경성디방법원검사국에서는증거품으로압수한수만원어치의아편(阿片)과모히를산가러차허노코목하어중취조를하는중이라더라

對中非干涉에 朝鮮代表도派送

알에와가티선정햇다

대중비간섭동맹 (對中非干涉同盟)의 주최로지난수日은오후한시경부터 동경우입구(東京牛入區) 시래구락부(矢來俱樂部)안에서 중국시찰단대표 선출협의회(中國視察團代表選出協議會)를 개최하고 바당일에참가한 단톄는평의회(評議會)농민조합 (農民組合) 청년동맹(靑年同盟)로농예술동맹(勞働藝術同盟)로농당(勞農黨) 재일본조선로총(在日本朝鮮勞總) 재동경청년동맹(在東京靑年同盟)등일곱단톄로 당일에 선출한각대표자는 알에와갓다하며출발은 팔월이십륙일이라더라

朝鮮代表金荒波▲勞働者代表太西▲靑年代表松本培吉、野田伊太、山本宣治▲農民代龜本源▲婦人代表三井克子▲市民代表上村進、倉富奎平▲水平代表松本次郎▲學生代表俸給者代表未定

女俳優崔星海 漢江自殺?

그러나시톄를아즉못차저의문

『모단걸』의 한사람으로 일즉이 활동사진(活動寫眞)녀배우 (女俳優) 노릇도하다가엇더한사정으로 요즈음에는 시내조선권번(朝鮮券番)에 기적(妓籍)을두게된시내관텰동(貫鐵洞)삼십칠번디최성해(崔星海)(二四)가 한강에루신자살하엿다한다 그는지난이십일일 오후두시경 한강에이르러『보든』를라고다니다가 물결이 쌔르고 깁흔인도교(人道橋)와텰교(鐵橋)중간에이르러몸을던저자살(自殺)을하엿는바유서(遺書)가튼것도발견치못하엿슴으로 자살한원인은 알수업스나평소에그의말한것으로보아극도의생활난(生活難)을 견듸다못하야 자살한것갓다는바 하로쯤지난이십일일밧지사테(死體)는발견치못하엿슴으로혹은자살한것가티하고 어데로 몸을피하지아니하엿나하고소관룡산서 (龍山署) 에서는부근각서에수배를하는동시에 가족들과 협력하야사톄를엄탐중(사진은최성해)

鄭雲海豫審終結

共産事件關係

이십이일경성법원에서

조선공산당 사건의 련루자로그동안경성디방법원검사국에심뎡(豫審廷)에서 취도를받든 정운해(鄭雲海)의예심은이십이일오전에전부조료되엇다더라

◇賭博軍逮捕 시외고양군

룡강면동막리 (高陽郡龍江面東幕里) 이백삼십 구번디 리순룡(李順龍)(三六)외여덟명은지난이십일 오후열한시 삼십분경시외동막하리(東幕下里)삼십륙번디최호경(崔鎬璟)의집에 모히어 두패로난호와 골패(骨牌)놀음은 화투놀음을 하든것을 소관룡산서원(龍山署員)이발견하고일망타진후어물증취도중이라고

◇떠나는로국령사와그의개처, 령양

二年동안情든 朝鮮을惜別한다

조선을떠나게되는 赤露領事의感想

경성에주재하든로국령사 (露國領事) 『살마눈』씨는긔보한바와가티모국공사(公使)로승임귀국하게되어 이십삼일 오전일곱시렬차로 경성역을떠날터 인데 동령사는조선을떠남에당하야알에와가티말하더라

조선에 주재한지 이년동안에 여러가지로 조선민중의 만흔 애호를밧고 또조선에 깁히정이들어서 참으로 만족하던차 이번에 이와가티 조선을떠나게되는섭섭한 맘을 무엇이라헤아릴수업소이다 섭섭히 조선을떠남에 림하야 나의간절히 사랑하는 조선민중이날로날로모든방면에진건되기만 바라는바이며 끗흐로 권조선민중의건강을빕니다

淑明女高寄宿生 三十名同盟出舍

이십일밤에동연히모다나와

齋藤中心으로再燃?

분규에 분규를 거듭하든시내숙명녀자고등보통학교에서는숙녀회(淑女會)의 알선으로 학교측에서 다소간양보를한결과 데이학긔의 개학일인 지난이십일에 다대수의 학생이 등교하야개학식을 마치고 계속하야이십이일부터 수업을 개시하게되엇슴으로 동교의분규는 우선일단락을 짓게되엇다함은 긔보한바와 갓거니와 그후에 동교학생사이에는 문데의인물 재등(齋藤)교무주임을 교무주임의 직책만을사임케하고 리과(理科)선생으로서의디위는 그대로 둔다는학교당국의처치에대하야적지안흔불안을갓게되어 아직 표면은평온한듯하나 기실리면에잇서서는 가지가지의 상서롭지못한 구름이떠돌기시작하야 또어느날 어느때에 문데가 재연(再燃)될는지도알수업다는바 동교 긔숙사에 큐숙중인데이삼사학년생도삼십여명은 이십일 오후아홉시경에일제히 긔숙사를떠나나와 각기친척지구의집을차저가서긔숙중임으로 학교당국에서는 즉시각학부형에게 속달우편으로 통지를발송하야목하선후책에머리를알는중이라는바문데의인물 재동(齋藤) 교무주임을 중심으로 동교의분규는 재연될 가능성(可能性) 이컷차 로농후하야 간다더라.

가능성이 컷차로 농후하여감을 보는숙녀회(淑女會)와동교학부형위원회 (學父兄委員會) 에서는 여러가지점을 깁히고려하야 더한층학교당국의처치를감시하게되엇다더라

學父兄委員會

학교당국감시

겨우종식되든줄로 알엇든 숙명학교(淑明校)의분규가다시재연될

齋藤訓示를 生徒拒絶

전생도가

재동교무주임의 훈시를안듯엇다

이십이일 오전아홉시경에 숙명녀자 고등보통학교(淑明女子高等普通學校)에서는 수백명생도가운동장에 집합하야 일중행사(日中行事)의 하나인 조회(朝會)를열랴즈음에 문데의인물재등(齋藤) 교무주임이 등단하야무엇인지훈시를하고자할지음에그것을본생도전부는무어중에일제히퇴장하야교실로들어가버렷다는데 이로써동교생도들의 재등교무주임배척의일단을농히엿볼수잇더라

共存會總會

시내리화동(梨花洞)이번디에 사무소를둔조선유일의 국빈자구제단테인공존회(共存會)에서는돌아오는이십사일 오전십일시 부터동회관에서 림시총회(臨時總會)를열리라는데 회원은 다수참석하기를바란다 하며동림시총회의토의사항은알에와갓다고

一、會則變改에關한件

一、理事制及任員改選의件

一、事業擴興에關한件

運動競技

釋王寺 三防庭球戰

三防藥水浦避暑客中에서選手를選定하야去十八日에釋王寺코ー트에서對抗戰을開催코자諸般準備에奔忙하던바當日은終日雨天의關係로不得已翌日로順延하엿다가釋王寺避暑客及三防避暑客의拍手로十九日午前十一時半에成吉奎氏主審下에開戰되엇는데兩方의選手는緊張한氣分과鍊磨한技術을發揮하야避暑客을熱狂케하얏스며大盛況裡에三防이優勝三組를남기고勝利하엿더라(三防)

中國女子排球棄權?

二十日河南泰華堂女子排球選手權競技大會를開催한바審判의不公平으로紛擾를招來케한結果中國女子排球는엇지하면棄權할지알수업게되얏더라【上海】

波濤로猛者도苦難

長崎丸無線의依하면日本올림픽選手를태운長崎丸은廿日午後七時長崎를出港한以來山덤이가튼狂波로올미암아猛者들도엇지할수업시船醉로食事도못한다하며二十一日夕三時上海着豫定이라더라【東京電】

日本庭球選手 佛蘭西와對戰

데비스컵庭球아메리카主決勝戰第三日에 잇서太田選手는『카나다』選手『라잇』에게敗하엿스나原田選手는如下한『시코어』로라잇君을一蹴하야日本은三勝二敗의成績으로歐洲『존』인覇者佛蘭西와對戰할資格을得하얏더라

	6—3	
라잇	6—4	太田
	6—4	
	6—5	
原因	6—0	라잇
	6—0	

國際競技順序

明年七月二十七日부터擧行될第九回國際競技大會順序는如下히決定하엿다고利國오림픽委員이公表하얏더라

(一)開會式七月二十八日(二)陸上競技 쥐력及필ー드 自七月二十九日至八月四日 △男子쥐력個人競技百米二百米四百米千五百米五千米一萬米 마라손(四十二키로一九五米即二六哩三八碼)三千米스지ー플쳐ー스百十米하ー들四百米하ー들 △女子쥐력個人競技 百米八百米 △男子필ー드 走高跳走幅跳棒高跳홉 스텝 쩜프槍投(左右隨意)圓盤投(同)砲丸投十六封度(同)鎚投十六封度(同) △女子필ー드 走高跳槍投(左右隨意) △男子十種競技 百米走高跳走幅跳四百米百十米허ー들棒高跳千五百米十六封度砲丸投(左右隨意)圓盤投(同上)槍投(同上) △團體競技男子四百米리레ー(四人組一人百米式)千六百米리레ー(四人組一人四百米式)女子四百米리레ー(四人組一人百米式)(三)體操自八月八日至八月十日男子一般體操械械體操跳躍體操女子同(各參加國十六才乃至十八才女子만出場)(四)후엔싱自七月二十九日至八月十一日(五)레스링스캣지아스 캣치기안(七種體量各選手權)自七月廿日至八月一日 △구레코로ー만레스링(六種體量各選手權)自八月二日至五日(六)拳鬪(八種體量各選手權)自八月七日至十一日(七)水上競技A 淸泳(十三種競淸各選手權)自八月六日至十日B水泳自八月四日至十一日△男子個人競泳百米自由型百米背泳二百米平泳四百米自由型千五百米自由型高曲飛込(高位五米及十米)普通及曲飛込스프링보ー드飛込(高位一米及三米) △女子個人競泳百米自由型百米背泳二百米平泳四百米自由型스프링보ー드飛込(高位一米及三米)高跳込(高位五米及十米)C團體競技男子八百米리레ー(四人組二百米式)女子四百米리레ー(四人組百米式)D 오ー터ー보로參加各國正選手七名補缺四名(八)馬術競技自八月九日至十二日A馬術選手權競技調練競技(十分間式『헐쎌슴』에서)耐久競技三十六키로米(道路七키로米스지ー플지에스四키로米道路十五키로米山間橫斷競技及障害物八키로米平地키로米)B飛越競技(올림픽『스타되암』에서)C 障碍飛越D 障害物飛越競技個人及團體競技올림픽『스타되암』에서(九)綜合競技近代五種競技自七月三十一日至八月四日三月三十一日射擊二十五米二十發八月一日水泳三百米自由型八月二日후엔싱八月三日乘馬五千米山間橫斷競技八月四日陸上競技四千米山間橫斷競技(十)야式野球自五月二十七日(十一)필ー드하키ー自五月十七日至五月廿六日(十二)自轉車競走八月三五日七月三日道路競走八月五日쥐력競走(알스당競爭)

今日의運動

△朝鮮每日主催 神港商俱對京城野球戰午後四時半京城球場

赤玉ポートワイン

적옥포ー트와인

美味 滋養 葡萄酒

朝夕의 一杯 百藥보다낫다

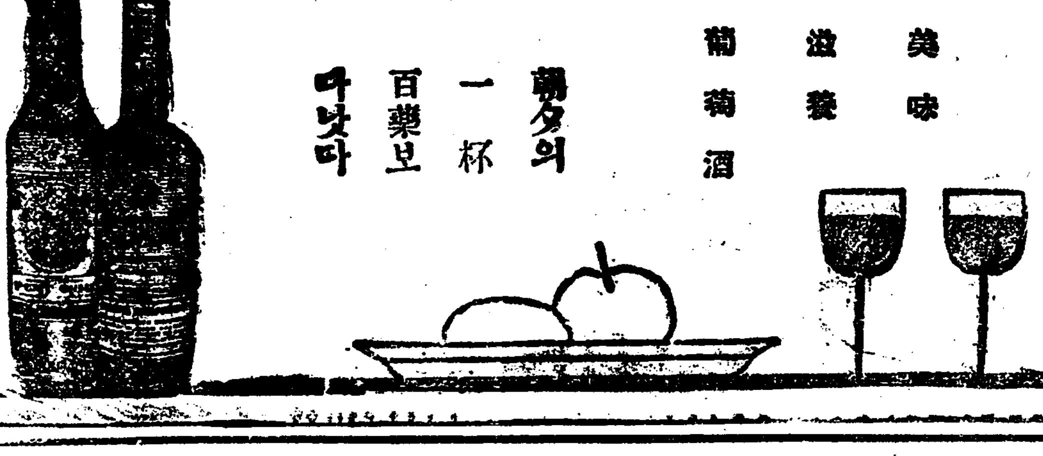

023

▲化粧品製造法에大福音

●齒磨粉●香水●美顔水●白粉●クレム●ポマード●石鹼粉●洗濯石鹼●靴用白粉●クツズミ

右製造法은學術上으로나實地로研究하여實業을求하려하시난諸彦은本所로來問하시던지又는送料三錢切手三枚添付하시와問合하시면詳細事項을進呈합니다

平壤府南門町一〇六番地 美化粧藥品化學工業所 電話一三四六番 電畧(イ)又는(을)

瘡症仙藥

趙고膏고藥약

무산腫氣에든지始初에부치면腫氣가삭아지고成膿後부치면拔根合瘡이속히되여治的効果가잇슴니다

藥價 五錢 十錢 二十錢

到處藥房雜貨店에서팜니다

本舖・京城・天一藥房

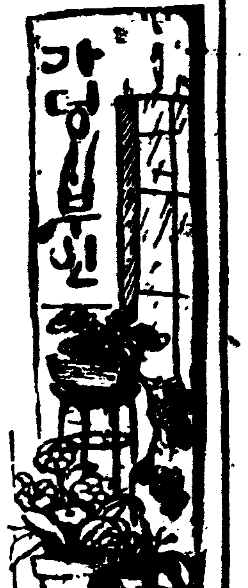

문제의녀자
에끄롱당한남자의이야기 (12)

女神? 惡魔? 戰慄할新女性 (三)

살살하정부를뒤에다두고도 순진한남자를농락후에배척

見欺兒 SKS

그래그후로는 공연히집에 와서 잡을자도 그녀자기 궁금하고노는좌석에서 기생들이 소위정랑(情郞)을맛나서 하는 행동을보면D도귀와가려 하는남자가 잇슴가하는 나로서도싸닭 모를러 정이원어낫습니다 인제생각하면아마그것이 젊은남녀에게 누구나다잇는 련(戀)의 정(情)이든것입니다 그러나 상대자(相對者)의 마음이엇덜는지를 내가확실히알수업고또 『내가당신을사랑한다』『거나당신이나를사랑하겟소』하고물어보자니 계면적기도하고 스스로 붓그럽기도할뿐더러 그녀자와 자조추축이잇는거미를알고는 처음에인사소개하든 친구까지도 혹시맛나면『자네는행복자이데D 하고추축도 만흔뿐더러D가자네를정말고도 얌전한 처녀이라고나보고칭찬을 하데……한편해……』할때마다 나는것둥로는 붓그러워서얼굴이붉어지나

속으로는반갑기도하고

또엇더케 생각하면 그친구가공연이 나를보고 놀리느라고거짓말을 하지안는가하는 생각도잇섯습니다 마는그러케말하는 친구에게『아, 그게 참말인가?』하고 물을수도업서서 혼자것버도하다가 혹은공연한 거짓말에내가 속앗구나하야 케무안에얼굴도 붉히어 보앗습니다 그래서 그후에는 공연히붓그러워서 얼마동안그녀자의 집에발을끈엇섯습니다 그런지 한일주일후이엇습니다 어느날은 은행으로 면회가왓습니다 마춤커뎍쌔가 갓가워서 매우분망한쌔인테면회를 바드니 목소리가간데

엄는 D의목소리엿습니다 그러나나는 여러사람이 잇는데서이런면회를 바다본경험이 업든터이라 남들로는 아지도못하는것을도적이 커발이 켜리다는격으로면회를 바드면서 혼자얼굴이벌개가지고 미처커편에서 말도하기전에 인사만엇내고는 그동안일이잇서못갓는데일간가겟다고하고 속시면회를 닏엇습니다 그러나 면회를닏코 생각하니못처럼 D가면회를 걸은것은동의의(好意)인데 나의한일이

혹시호의를 저버리지나

안헛나하야 스스로 엇더한불안을늣겨본일도잇섯습니다그래그날밤에 벼락가티 D의집에를가서놀다왓습니다 그후부터는날마다 오후이면 면회가별로히오지안는날이업섯습니다 그러나그녀자가 나에게 할말이잇서그리는것도아니고 면회를걸기는먼커걸어도 두사람이 이야기는아모것도업는싱겁기비길데업는면회이엇습니다 그래서가위밤마다가서놀앗는데 가서는대야역시연발은 업고허튼 이야기로니와?

엇지나피차보면다니 다가해서 올하니 매일그집 에를가는 내가 쓰스럽기도 적이엄고 매일그집 아사람들이 붓그러워서 그후부터는참가지안코 편지로 피차안부를알엇습니다 그런지얼마 아니되어 하루는면회로 편지를하드라도 봉투뒤에발신인(發信人)의주소성명을쓰지말아달라는주문이 왓습니다 독자여러분!이만하면 그녀자의마음도 대강집작은 하실듯합니다 마음이에

어느잡지를 내가보노란

죽어느디방의 만족(蠻族)들사이에는 무슨나무에면중행사(年中行事)의하나로 켜(妖)를지내는데 그때이면 처녀(處女)를잡아서 커들지낸다는 괴사가잇섯습니다 그래서피차 편지왕래를할때에 나는그것본 이야기를쓰고원시모권시대(原始母權時代)만은간신히지난야만부락에서녀자가 이와가튼 학대를밧는것을보면 그민족이나 사회의문화덩도를알아서 녀자가 완전한디위를 엇는모양이라고 이야기하고해마다 하나식 희생당하는그나라의녀자를 불상히 생각한다는말을하엿더니 그후에 답장이왓는데 자긔도내말에동감(同感)이라는말과 녀자의처디를잘리해하여주니 고맙다고하는 의미의답장이엇습니다 그런데 맨나종에 이상한귀가 잇섯스니그것은『넷시됴(時調)를어느가투(歌鬪)조각에서보앗습니다 술은마실사록취하고 님은그릴사록생각킨다는것을보앗더니선생님의말슴은들을수록 자미잇습니다 이것괴상한 마듸가잇섯습니다 이이내가슴에 반숨(針)친못(釘)을 한번더 마치질 하는것인줄이야 누가엇지 꿈에나 생각하엿겟습니까?

신식화장법 (二)
엇더케하면입버보이는가

코의길이가쌀은사람은코알에가 길게보입니다 그럼으로 이와가튼사람은 코알에가 쌀은게부이도록하려면 적은코는 코쯧데에 분을만히바르고 두쌤에는 약간발러 코가그리 들어나지안토록하는것이좃습니다 또코쯧이 쌰죽한사람은 코양편엽흘 희게바르는동시에 코알에까지 이어발려 평면뎍(平面的)으로 만들어 들어나지안케하는것이좃습니다 여하간 코의화장은 코를엇더케 손질하는것이아니라 다른 부분(部分)을 변화잇게 화장하야결뎜(缺點)이잇는코를들수잇는대로 들어나지안토록 코가장이로 몰아가면서 손질을하는것입니다 또누구던지 주의하지안흐면안될것은 코털을 손에잡히는대로뽑아 코구멍을 잘소제(掃除)하야 될수잇스면 코구멍안에도 연하게 분을바를만큼 주의를하는것이필요합니다

입의화장

입도또한 넷적과가티 적은것만히 미인의표준(標準)이 아닙니다 어느뎡도까지 입이크고약간 입살이 엷은것이 현대식(現代式)이라고합니다 그러나정말미(美)는또렷하게입모숨이생기고 양편쌤에서입싸지의륜곽(輪廓)이분명히정돈(整頓)된입이데일입니다

입에다가화장을하는데도역시분을발마추어 바르는것이 데일입니다 그런데이전과가티입살 한가운데만을별히연지를만히바르는것이아니라입살전데에다가그형상에딸아 안으로 바르는것이좃습니다 외국사람보다 흔히입살이둡거운사람이만습니다그런싸닭에 입살이엷게 보이려고화장을하는것입으로 연지는 될수잇는대로 입술빗과가튼것을 선택하는것이 무엇보다도조코 넘우판하고 붉은것은 몰이어입살의결뎜을들어내게합니다 이와가티입주위(周圍)에다가도분을약간발러 결뎜이잇스면 잇슬사록눈에쓰이지안토록평면(平面)으로하는것이 좃습니다 또입에대하야한가지주의할것은 니(齒)를 정결케 하는것입니다 입에서냄새가 나고니들이 곱지못하면입모습의 미를손상 합니다 그러나 화장만흥로는 이것을고칠수가업슴으로다른방법으로고쳐려니와오죽니만은깨끗하게하는것이 무엇보다도 좃습니다 니가 누려타던지 니사이에더러운것이 꺼어잇스면 그사람의품위(品位)에까지 펌계가되니 누구시든지 매일부즈런히 니를닥가미(美)를보존할것 입니다

귀와쌤의화장

특별히 쌤이그른사람의 화장법은 될수잇는대로 쌤에다가연지를잘 조화(調和)되게 바르는것으로 눈알에와 코양엽흥로부터연지를 귀밋싸지 바릅니다 또팡대뼈가 나온사람은 광대쌔가들어나지안토록 푸른긔운이잇는분을 광대쌔우에다가 바르는것이좃습니다

귀(耳)는 보통으로는 깨긋이하여두는것이·조흔데 청장(盛裝)을한쌔에는 반드시 연하게화장을하는것이 좃습니다 곳귀밖회에다가 약간연지를바르면 매우조케보입니다 또목은데일미묘(微妙)한곳으로 녀자의매력(魅力)은데일목에잇다 고합니다 또한목을보고 그나이를안다 고하지만으로 다른데보다도 목의화장은경솔히하면 안됩니다 그런데목에는 얼굴보다얼마간 분을진하게발이는것이 잘보입니다

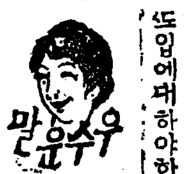

자미잇는우슴 말이잇거든적어보내주시요

팔의반분

어느소학교산술시간에

先生『김복동아 여덟(8)의반분은멋치냐』

福童『기리로(縱)말슴입니까 가로(橫)말슴입니까』

先生『가로기리라는것은무슨 소리냐』

福童『기리로 반분(半分)은 셋(3)이요 가로로 반분은 공(0)이기에말슴입니다』

선생과생도얼굴만쳐다소

(光州金生)

◇태평양횡단비행에참가하는미인 미국(米國)의『밀ㅣ』씨가현상(懸賞)을부친『셀프란씨스코』와『호놀루루』사이 죽태평양횡단비행(太平洋橫斷飛行)은 이미지난십륙일에 결행(決行)하엿다는데 비행긔아홉대가 출발하기로되엿스나그중에『파ㅣ스트』긔(機)는자격(資格)을일허서출발을 중지하고『고다ㅣ드』긔(機)와『아ㅣ빙』긔의두대가출발하자마자『고다ㅣ드』긔는 추락되엇고 『아ㅣ빙』긔는고장으로말미암아출발을단념하야 그남어지 여섯대가출발하얏는데 출발하얏답니다그런데그중에『또라ㅣ』씨가탄복엽긔(複葉機)에는『또ㅣ란』이라는어엽븐녀자(미시간출신)이 씨가가티타게되어 더욱이세상의주목을끌게되엇답니다(사진은-(上左)는 일점홍(一點紅)의『또ㅣ란』양(同左)은커일먼커떠난『그리펀』씨(同右下)『페드란ㅣ』씨(中)은수패한『아ㅣ빙』긔(機)

朝鮮農村相互扶助
原始共產時代의遺風研究 【八】
草士

九

우리는또이박게 農民의農論全代表하고맛그威力을表示하는가장 權威잇는方法으로私設通文이라하는것이잇슴을 이커서는아니된다 이것은朝鮮民衆의歷史的價値上으로보아서 古代部族의民會決議以上의 重要한意義를가지것이라할수잇는것이니 이로쎠보드래도 朝鮮農民이實로 얼마나自治的精神과및그實力에富하야잇는가를 可히알수가잇다 私設通文이라함은官廳에서 發하는 公文書에對한對稱일지니 事件이다만엇더한洞里에限한것이아니오 적어도그全面이나또는全郡에關係되는重大한問題가되는것으로 行政官廳에서나또는支配者群에서그處理를잘못하는것이잇스면엇더한머응사건이나또는農民의農糧로써 天簡單한通文을全面이나또는全郡의農民에 傳播하야民衆大會의開催를要求하는것이다 이通文이한번傳布되면 數千數萬의農軍이同一한時日에同一한時號로써一齊히蹶起하야그要求의貫徹을圖하야一大運動을일으키는것이오 만일그要求가平和로히實徹되지못하는째에는暴力으로라도 解決할을餘지아니하나니이압헤는 비록如何히暴虐하고 頑惡한貪官과土豪라도 반드시降을納하고말게되는것이다 春香傳中에 南原四十八面머슴들이 南原府使를 잡동구리를태워서境外에放逐하라한것도 이私設通文에依하야計劃되엿슴을엿잇스나니 이로쎠보드래도 그威力이얼마나무서운가를可히짐작할수잇는것이다 朝鮮의歷史우에 『民亂』이라는名稱으로써出現한革命運動도大槪는다이方法에依하야蜂起된것이니 이것은아마 古代酋長制度의下에서 만일조금이라도不平한일이잇거나 또는重大한잇던일이發覺되는때에는 곳이러한方法으로써모든部落民을召集하야 强者의專橫을抑壓하든遺風이아닌가 생각된다 그러나 이러케民衆의要求를直接으로實行하든原始的方式도 이제는고마우現代制度의侵入에 依하야 거의消滅에歸하고말게되엿다

農村에는 적어도一年에春夏두차례음의(술먹이)라는大休息日이잇스니 봄에는大槪바야흐로農繁期에入하랴하는淸明節에 또 여름에는가장煩忙한農期를지나고겨우숨을내쉬이게되는七夕節에行하게되는것이다 이날을當하면 老弱과壯丁을勿論하고全洞中의모든農軍들은一齊히業을休하고 술을마시고풍장을울리면서 愉快하게놀음으로써하로를마친다 술은大槪午前과午後의두차례로나누어서먹게된다 그러나 午前의술을 먹기前에는모도가大淸溝에着手한다 全人員을數隊에난호아서 或은洞中의通路를 修補하기도하고 或은나무등이나 또石油空罐에큰줄을매어서 우물을掘淸하기도하며 또或은溝渠를改鑿하야夏期의洪水에備하기도한다 엇더한한隊는지게에 흙、모래、떼가튼것을커다가 다른隊의일을助力하기도한다 이리하야 한참동안은 洞中이발근뒤집히고사람이이리커리오고가고하야 忙殺을極한다 그러나원악만흔사람들이出動하야 하는일임으로二三時間이다하지아니하야 일은完全히씃나게된다 洞中의井戶나道路의面目은一新하게된다 이리하야大淸溝이 마치게되면다시징을울리고 라팔을불어서정말술먹이가 始作되는것을全洞中에告한다

꼬래
P I

물장구 텀범 텀범 처며,
이쪽바다서 커쪽바다로 내닷는고래
번쩍누을곳도 업는 방안서 나는 오늘도
고래!고래! 소리치면서 벼을두다렷네

독겁이

눈뚝에서 독겁이 크게 운다
먼바다 들어오는 배고동가티 웅-웅-하고
나도 배에탓다가 항구에들어온듯 마음이노인다
시골은 아마 이세상의 항구인걸

파일

처라 처라 동실뛰어 축처라
놉흔낭게 달린열매니 뛰어안처면 언저 떨어지리
다 익어 바람에날릴때는 천연도간다네
어서 동실뛰어 축처라 급한신세에

邊境漫遊 (四)
雄基 松園生

◇下檜洞에서

人傑은地靈이라한다 慶興郡의秀才柳君을産出한長路洞의山水는엇더한가?궁금한마음은참을이며以前에倉터가잇섯슴으로일홈을어더타는新倉嶺에올라서니長路洞이나려다보인다 나진뫼치은山이 左右兩便에죽들어안진가운데길다란골작이가노혓는데綠陰이욱어진가운데서맑은시내가흐른다 蜿蜒長蛇의一條路를나려가며在右山川을둘러보니奇秀한姿態는다진山勢가잘록잘록한曲線美를가춘것이그야말로妙齡의處女와가태서 優雅纖麗한품속을헤치고나가는듯한氣分이절로생긴다山勢가웅이엄고 水勢비록豐富치는못하나 淸秀하고그奇妙함이짝이업고 比할데업는이山川이비록雄壯勇快한品格은업스되 理智와才操가아울러 嬋에난玉骨短軀의柳宗學君을産出한山川이라기에넘우도얼맛는것갓다 丘陵을背하고綠樹가어울어진가운데조고만草屋이잇스니三十年前에柳君이呱呱의聲을擧하든곳이다 長竝을쓴그의嚴親에게初人事를마치고石階에걸터안저커다리를 쉬인후다시그곳을떠나 紆曲한山路를東으로取하엿다 昔日金宗瑞가北邊開拓의重任을띄고藩胡侵犯을防禦하기爲하야豆滿江岸一帶에大規模로築造하엿든長距離行城을聯想케하는 軍馬補充部用地의土城이類다르게도눈에쓰인다 慶興郡一帶處處山野에커가로그附近住民들은從來그곳에서柴草를採取하든것이嚴禁을當하야 燃料써문에적지안흔困難을當하고잇다는것도그럴듯한일이다 西南에山岳을등지고東北에平野를노흔下檜洞에이르니벌서太陽은西山에기울어진다 아직도古邑洞이二十餘里란다 飢渴이甚하니爲先療飢부터急務이다 그洞里殿氏의집에가서夕飯을催促하엿다 團長格인崔氏의『잔소리』에一行은疲困한도忘却하고한동안잘도웃섯다 이윽고殺鷄白飯의厚待에鼓腹하고그洞里數三同志싸지아울러각담을벗삼어下檜洞을 떠낫다 下檜洞平野의水田이有名하다하나 밤이되어몰아보지못하는것이遺憾이다 일즉隆溪洞의未墾地를貸付하여가지고 農場을經營하려는日本人下國某가灌漑工事를進行할새 그水道의咽喉處인이下檜洞土地只町步를開墾其他로使用치안흐면工事費에莫大한差異를生하겟슴으로 官廳과金力만밋고는地主의承諾도업시이洞里土地를自己任意로灌漑工事에使用하엿다 이洞里地主들은처음에는穩健한手段으로前記下國에게抗議하엿스나그는道廳의許可잇슴을憑藉하고이들의抗議를草芥視하매 그들은또한要路當局에陳情도하엿스되別般穩當한處斷이업슴으로이에憤慨한그들은正當한抗議도 當局에陳情도이미無用함을께닷고擧洞一致 구든團結로直接行動으로써그들에게對하게되엇스니 卽自己들의所存土地를犯하는者ㅣ잇다하면누구를勿論하고最後策으로打殺하여解決하겟다고宣言한후猛烈한示威運動을 開始하매彼等은怯을먹고 그들土地에所犯치못하는同時엽서犯하엿든土地까지原狀을恢復하여 還付하게되야 危地에써첫든土地를겨우차커내엇다는 痛快한事實이잇다 그런無理橫暴한者들에게直接行動을敢行한들 그것이生을爲한當面한戰鬪라면 그를不可타할이누가잇스라? 엇더한手段으로서든지 우리의것은우리의힘으로써 確守하여야한다

童謠 지렁이
李貞求

지렁이 어-이 작고웁니다
텬년만년 죽어도 햇빗을못보와
그리운 햇광에 나고십다고
아츰이면 커녁이면 작고웁니다

오듸라 廿三日放送 푸로그람

午前九、○五定期放送

午後○、三○ 化粧과白粉에對한니야기玄哲▲一、三○ 定期放送▲子供의時間童話貴公子시ㅇ노洪銀星▲講演世相觀에對하야龍谷大學敎授小林熙朗▲스포스뉴스▲南道短歌數種金海金綠珠▲바이오린二重奏一長調二重奏曲二第一樂章快速調三第二樂章緩徐調四第三樂章旋轉調洪蘭坡洪晟裕▲뉴스▲天氣豫報▲樂劇雛의鍵(一幕)克明座放送實任三澤武志▲浪花節水戶黃門記南澤傚一▲翌日順序發表▲國民體操實習講師稻本茂雄

新刊紹介

◇別乾坤 (八月痛快號)卷頭에海東朱子宋時烈,奸雄鄭道傳,土鷄狼夫人柳子光等으로부터될어내어罪惡을痛罵嚴責한痛快記事와以夢見李商在며、千態萬狀職業別로본數十名士의實驗痛快談男女痛罵記(男女名士六氏)處子高僧哀戀秘史、七人의學博士를網羅한社會各問題에對한夏期講座,鴻門宴의樊噲酒等 消夏讀物外十數題를例의生氣潑潑한編輯(慶雲洞八八 開闢社發行定價五十錢)

◇朝鮮農民(八月號)田園納凉號=世界各國의田園印像(中國,露國,丁抹,獨逸,伊太利,佛蘭西,米國,日本等)田園納凉記事(六題)其他感想紀行創作詩等備載 定價十五錢 發行所 市內慶雲洞八八番地朝鮮農民社

天氣豫報 晴後曇

◇溫度 廿二日 正午 八〇、二
◇比較 廿一日 最高 七〇、七
◇日出前五時五三 晝間十三時二三
◇日入後七時一六 夜間十時三三

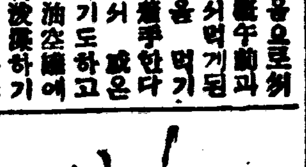

새세상사람들 【三三】
夕柳 作 影邨 畫

七의一

싯월초이튼날은 래호어머니의 생일이엇다 이날에는 권주부네에서 만흔 교회에다니는 부인네들과 또서양선교사녀자들이만히왓섯다 오집안은떡으나 음식을 다르느라고분주하엿다 겨울의쌀은해는 업벙텀벙하는틈에 넘어가고 석반이 뭇나자 재사동안거리큰길에는 부내손님을 태우고물아가는 인력거(人力車)의 동붕이 어두은 박가운데에 한행렬을 지어 맛그러자듯이 지나갓다 래호는 여러손님들을작별차로 압거리에 와지나갓다 여러손님들이 인력거에몸을실고 떠난후에 그뒤를 한참바라다보고섯든 래호는 흔자 옷독섯기가 섭섭도하여 그발은 긔계적으로 걸리어 차즘차즘 결어간것이 황서방네의 주막을 차저오게되엇다 황서방네는 아즉 자긔집 생일잔치에서 돌아오지안흔모양이오 주막방에는 황서방만흔자잇섯고 그안방에는 복주가홀로 바느질을하고안저잇섯다 래호가 바로안으로 들어가서안방문을 열을쌔에 복주는업작놀라 바라보앗다 복주는래호의 얼굴을 바라보자 붓그러움과 반가움에 엇결줄을몰라하는 얼굴로 바느질하든일감을 치어노코 벌덕일어나서 래호를 맛는다

『혼자 잇섯?』

『네……』

『다어되들가고……』

말하는동안에 래호는 방에들어섯다

『아비는 밧갓방에잇고 어미는 대 잔치에갓지요』

『응 오라 그런데 난오늘모다 뵈이는데 복주만안보이니까퍽 서운허데 실상은꼭잇서야 할 사람인데!안그리여?』

래호는 밋처안도못하고 그말을하면서 말이못나자 자리에 안졋다 복주도 딸어안젓다 그러나 아모말업시 항상보것만 그래도 어려워하는태도로 래호의압헤 머리를 숙이고 안저잇다

『복주!』

『네?』

『나좀보아!』

『왜그리서요』

복주는 얼굴은 다못들고눈만 칩떠서 래호를본다 래호는 아모말업시 바라다만보다가 쥐우섯다 복주는 다시고개를 떠숙이며니 가만히 말을낸다

『왜 불으시고 아모말도안허시오』

『말? 말은무슨말』

『그럼 괜이 남을 왜부르서요』

『웨! 내가 불으지못할사람인가?』

『아ㅣ니 그래서 그런거아니라요』

『그럼일홈을 불러기로서』

『허실말슴도업스시면서 불으서요?』

『할말이야만컷』

『그럼허시지요』

『그러치만 쉽아고허면 업서!그냥 일홈만작고 불러보고십허!백번천번불러도 작고불으고십흔일홈은복주는일홈인데 복주는 머처누군지몰라』

『커도 몰라요』

래호는 시시로 어엽버보이는 그귀여운얼굴과 구슬가티동굴고 수정가티맑은 그목소리에쏘을려 복주의겨트로 밧삭가서 딸을벌여 복주를안으려다가 밧문이 펄적열리는바람에 깜작놀라 그편을바라보앗다 복주도매우놀랏다 두사람의시선은 군호한듯이 문을바라보앗다

『아 도련님 오섯서요』

『응 황서방이여!』

우스면서 허리굽혀 인사하는 황서방을붙써에 래호는저이 무렵도하엿스나 다소간마음을 노앗다

『황서방 종일무얼하고 잇섯서』

헐말업는 래호는 쓸데업는말을 써내엇다 복주는 래호의뒤에 일어서잇다

『나케는 대에가서 잘어더먹고왓습니다 그러고 애어미는대에서 아직아니오고 혼자밧갓방에 안젓노라니까 안방에 사람소리가나길래 도련님이출은 모르고 엿커윗인가물라 문을열어 보앗습니다』

『그리안커』

『아니올시다 밧갓방이뷔엿스니까 나가잇슬닙니다 안커노시다가 가사지요』

황서방은 물오나가 버리고방에는 다시래호와 복주둘이만남엇다

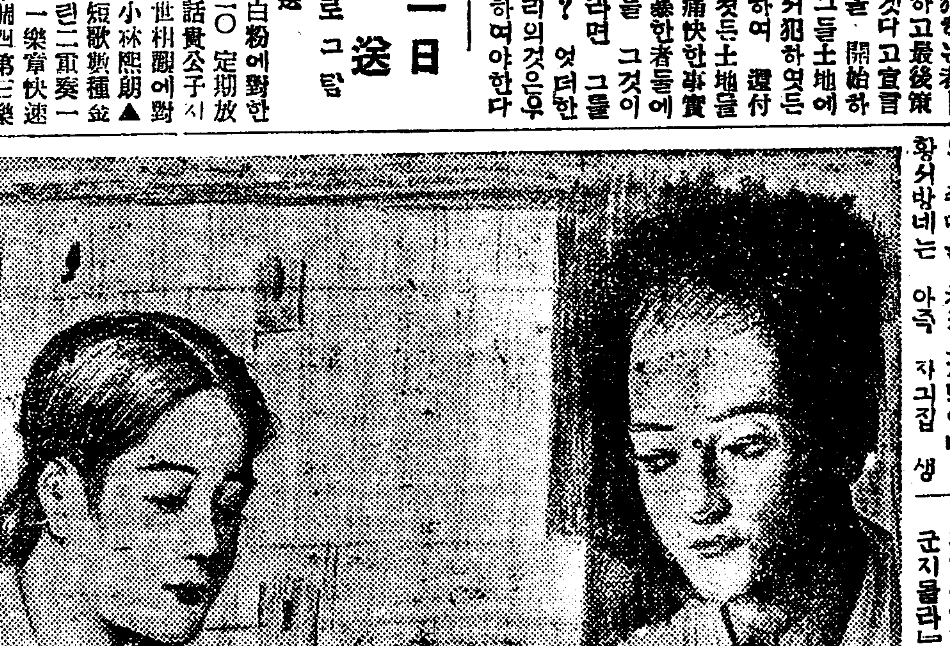

002876

保險金受領御禮

一金 五萬圓也

右者昭和元年十二月二十八日에 拙者의三男亡金尙昊를 貴橫濱生命保險株式會社에養老 保險三十年滿期保險金五萬圓也를 契約하고第一回保險料로 金一千六百十五圓也를支拂하얏던바不過幾個月間에 被保險者金尙昊가 不幸히死亡함에對하야 貴會社朝鮮支店長 植村方三氏와慶南馬山府所在貴會社鮮南出張所長 金洛國氏의懇篤한 厚意로前記保險金五萬圓也를迅速히 支拂하야주심으로 感泣不己하고領收하오니貴會社의確實하고 親切하심을道族一同이其感謝하는 同時에微意를表키爲하야玆에紙上으로써謹謝厚禮하나이다

昭和二年八月 日

慶尙南道密陽郡密陽面內二洞
實父 受取人 金鶴圭

慶尙南道統營郡統營面朝日町
親兄 契約者 金尙用

橫濱生命保險株式會社 御中

●八月二十二日부터大公開
●佛國파테社特作映畫
天然色實寫 全一卷
여러분의마음을질겁게하여드리기에알마즌사진이올시다
●FBO社特作西部劇
猛演 후렛드톰손氏快演
大活躍的 脫線的 俠勇男 全五卷
名馬 白銀王 助演
여러말할것업시톰손氏의痛快한映畵라면씩씩하고壯快한맛을잇의아러계시겟지요?
●佛國러자超特作
一九二四年度優秀畫第一席을占領한珠玉篇!!
레온수ㅣ페레氏監督作品
王城秘史 케닉스마ㅣ크 全十二卷
유괏트듀우푸르夫人主演
작크카드란氏
艶麗無比한듀우푸르夫人과世界人氣의焦點인端演秀眉의카드란와의纖細한情緖에曲折이 佛國獨特의着色法에依하야엇더케여러분압헤展開될는지요 再上映되는이機會를 놋치지마십시요

‖豫告‖
그리피쓰 全十卷 / 쩍에인쑈ㅣ 全八卷 / 鐵路의白薔薇 十二卷 / 大學의색리운 全七卷 / 쌋우커스트 十一卷 / 떡에인下쑈ㅣ 八卷 / 勵員一 七卷 / 말골낭이키커 九卷 / 奇蹟의薔薇 九卷 / 美人懸賞 六卷 / 初陣하아리 七卷 / 鐵腕의男 十卷 / 深夜의美人 八卷 / 그리피쓰 十卷 / 自動車의戀 七卷 / 奇蹟의사랑 九卷

京城府仁寺洞 朝鮮劇場 電光二〇五〇

八月二十一日封切 痛快無比納凉映畵公開
▲유나이테드아ㅣ치스트特別提供
다그라스·쪠아방스氏傑作 다그라스·쪠어방스氏傑作
라스크 海賊 全十一卷
쎄리·또푸孃助演!

▲다그라스氏유나社入社設立
再輸入封切總天然色映畵
海賊 全十一卷
同氏四回特作名畵
後第三回特作作品
暗雲개이고 全六卷
모리곳틀 全六卷
●特別豫告●!
今秋一齊封切
朝鮮名畵落花流水 全八卷
밤의紐育 全八卷
사랑의勝利 全八卷
赤字 全十卷
원따미아夫人의부채 九卷
넥마컨에쿠간 全十卷
키ㅣ톤西部致富 全八卷
曲馬團 十卷
포케에스트 十一卷
타는職線 十卷
大帝의密使 十卷
사랑은도적變裝自在 八卷
훌융한人生 十一卷
우리들의바다 十卷
王城秘史 九卷
眞紅의文字 十卷
荒鷲 八卷
스테라따라스 十一卷
나의사랑하는女性 八卷
쏙스유社映
團成社 光電九五九番

自宅職業
特許品加工事務의遠近男女가自宅에서하는製品은永久確實多大收入
受道具貸與하며熟練하면特約店募集
詳細說明見本進呈◎
大阪九條中通四
電話西二一七七 友榮商會

外務員大募集
(本書는我四千年史를無漏히記載한바政治及人事에至하야大明白은本史의特色임니다但詳細事는來問又는二錢切手同封問議하시옴)
平南中和眞栗里
大東史綱社 白

全仁川的으로 勞工親睦會創立
四大綱領樹立

우리는生活의安定을圖하는同時에모든것을合理的으로正義와親睦을圖하기爲하야仁川勞働運動界의有志인權忠一金永基兩氏外十數人의發起로지난二十日午後八時부터市內金融樓上에서全仁川을網羅한勞工親睦會創立總會를開한바出席會員이五六十名에達하엿스며그外에斯界의同感을가진各團體代表者가또한列席하야場內의空氣가자못緊張된가운데에定刻이되자權忠一氏가議長으로選擧되어左記綱領及規約을通過한後銓衡에依하야委員十五人을選擧하엿스며그리고將來方針을討議하엿는데同親睦會의第一着事業으로來月中에講演會를開催하기로又는會員을募集하기로滿場一致可決되엇다同議事進行이씃나자勞聯代表李楊榮氏勞友會李光植氏靑年同盟李昌文氏新聞配達組合洪義善氏在仁川日本留學生親睦會車台悅氏新花水里靑年會金永基氏等七團體代表의熱烈한祝辭가잇슨後勞工親睦會萬歲三唱으로閉會하엿는데그後를繼續하야곳委員會를열고各部門의委員을配定한바各部委員의氏名과綱領은左와如하더라

▲會長權忠一▲庶務部委員金在幾金鳳關▲經理部委員白水男林敬澤池今山閔昌安▲調査部委員金永基金福童▲外交部委員朴世和池童出▲教養部委員池興龍具一書▲產業部委員申福均車春峯

◇綱領
一、우리는生活安定을圖함
一、우리는合理的世界를期함
一、우리는正義와團結을生命으로함
一、우리는互相親睦을期함(仁川)

銅佛寺靑年 第一回總會
中官妨害로遲延

銅佛寺靑年會에서는去七月二十一日에創立하엿스나그동안中國官憲의不許可로모든事業을實行치못하든中지난四日下午二時에그곳共進學校講堂에서第一回臨時總會를姜鐵求氏司會로開하고諸般事項을討議하엿다는데討議事項과任員氏名은알에와갓다더라

◇討議事項
一、市內道路修繕에件
民會와共同協力하야修繕하기로決定함
一、講座開催에件
一個月에一回式講座를開催하기로하고모든方法은演藝部에一任할것
一、夜學院設置의件
夜學院은設立하되特히婦人講習及簿記科를置할事

任員氏名
會長姜鐵求 敎育部李炳鎭 體育部南光洙 實業部玄昌溶 演藝部金聖錫 衛生部朴昌澈 庶事部崔允 財務部金炳柱(間島)

半島靑年定總
會制를革新

京畿道水原郡楊甘面에잇는半島靑年會에서는지난三日午前九時에同面社會里普新講習所內에서第三回定期總會를議長朴勝樹氏司會로左와如히會制를革新하고諸般事項을決議하엿다더라(烏山)

◇新任委員
洪建杓 朴勝樹 張柱文 韓彩洙 金根培

◇討議事項
一、會長制를執行委員制로改正의件
一、夏期無產兒童講習會開催의件
一、第一週年紀念擧行의件
一、會館移轉의件
一、會員增募의件
一、第一回楊甘面庭球大會開催의件

中國東三省 赤化問題
滿鐵注意不怠

東三省의赤化問題는一時喧藉하야日中官憲의神經은衝突로刺戟된바그後南北軍의妥協說等이唱道된結果最近에至하야平穩한狀態에在하나此는表面뿐이오實狀은寒天을비롯하야各地에宣傳員이潛入한形跡이有하야何時에如何한事變이突發할는지難測이며特히北方에서는勞農의使嗾가有하야多數의中國人勞働者를使役하는個所에서는모다警戒를不怠하는데中國의傭員及勞働者를가장多數使用하는滿鐵會社와如한데는深甚한注意를拂하야萬一을備할모양이며特히會社의動脈인鐵道運轉이一日이라도停止된다하면重大事件임으로가장此方面에警戒하는듯한바仄聞한바에依하면滿鐵當局의方針은純然한經濟的運動에不在하고秩序를紊亂할만한者에게對하야는斷然한措處에出하야不得已한境遇에는重要한職務는全部日本人으로代行케할方針이라더라(間島)

開城에서 少年同盟創立
八月二十日에

開城少年同盟創立大會는豫定과가티八月二十日午後二時부터市內中央會館內에서參席會員百餘名으로開會되엇다는데南千石君의意味深長한開會辭로始作되어臨時幹部를選擧한바(議長)朴光秀(書記)金晶培(査察)李興炎君等이被選되어會務를進行할새經過報告를마친다음十餘通에達하는祝文祝電朗讀이잇고會則을通過한後委員選定及決議事項綱領은左와如하다더라(開城)

◇綱領
우리는朝鮮少年의鞏固한團結을期함
우리는朝鮮少年의訓練과敎養을期함

◇被選委員
南千石、朴光秀、金光均、金鐵浩、李洛勝、金晶培、朴永昭、梁月龍、李相鶴、李興炎、李天鏡、金興善

◇決議事項
一、月例會를每月第一日曜日로定할것
一、同盟員入會에關한件
同盟員이各自責任지고一名式入會식힐것
一、學生結社自由에關한件
委員會에一任
一、班組織에關한件
一、少年에게六時間勞働要求件
一、少年勞働待遇改革及無理解屈反對의件
一、少年文藝運動에件
一、우리는局限된少年運動과抗爭하자
一、早婚禁止의件
一、創立紀念에關한件
執行委員會에一任
一、規約에잇는特別委員會는削除할것

仁川武館에 兒童學院創立
九月一日開學

仁川武館은去七月一日에創立된以來入館志願者가五六十名에達하야每夜滿場의盛況으로館員의技藝가日益進步되어實로仁川體育界의覇權을占할만큼되엇든바道場을一層擴張하고다만武藝를獎勵할뿐아니라同館敎務部의事業으로는普通學校程度의無産男女兒童을各五十名式募集하야來九月一日부터開學하기로同館敎授禮昌浩氏는文武兼全인擴大한方針알에서苦心熱誠을다하야方今兒童을募集中이라더라(仁川)

新幹支會 緊急幹事會
任實支會

지난十八日下午十一時부터本會館內에서緊急幹事會를開하고討議事項에들어가會員李應秀君이傷害되어呻吟하고잇다는詳細顚末을朴泰鍾君이報告한바그內容을仔細히듯건대八月十四日(陰末伏)에任實面書記와城街里區長等이모와邑外金녕이佛敎布敎所近處에서술(酒)를마시면서그布敎所에잇는僧侶本會員李應秀를招請함으로李君은數次나謝讓타가하는수업시가서諸般음식을부등하고술서너곱부먹은것이醉하야몰이어李君은自己會館에가서것이두려워서嫌心을하야自己房으로기누엇는데再次부르매絕對로謝絕하나구디갓든바群衆은李君이精神업시되로넘어간것을맛나『중놈이어른을몰래하여서누어!』하면서號令을하며同時에亂打하야死境에일은바結果사람들이救護하야겨우그곳을避하게되어呻吟하고잇다는것이다그래그에對한對策은左記와如하더라(任實)

◇決議事項
一、會員李應秀傷害된데對하야서는加害者諸人을訪問하야辯明을받고立會下에李應秀君에게謝過할일과同時에完治될때까지의治療費를辦償케交涉할事를執行委員에게一任함
執行委員＝朴泰鍾 李明烈 李滋雨 崔一
一、今番事件의顚末을新幹會本部에報告키로함

間島暴雨로 交通杜絕
郵便物山積

去九日以來의暴雨로豆滿江이增水되야國境方面의交通이杜絕된狀況인데일아서朝鮮內에서間島로드러오는郵便物은全部十四日까지外가三峰에淤山가티積在하야去九日부터十四日外지全然交通杜絕이되어잇다더라

天圖鐵道不通

朝鮮과間島의交通이杜絕되고朝鮮의郵便物이上三峰에積滯되고間島에서朝鮮으로오는것은該中郵局에山갓치싸혀잇는바郵便局에서는馬車두臺를發送하야豆滿江岸과會寧方面으로郵便物을取來할터인데於今까지天圖鐵道路破損으로開通치못하고豆滿江도減水되지안흠으로自然恢復을기다릴수밧게업다고하더라(間島)

開城龍興里 農村學校建築
材料는잇스나 建立費가업서서
有志同情希望

開城郡嶺南面龍興里에는曾前에普通學校가잇서서兒童敎育을힘써오나여러가지形便上昨年春季에이르러不得已廢校하게되매當地靑年車鉉李萬錫氏가農村兒童의就學處가업슴을遺憾으로생각하야自己의집한간을치우고近村兒童數十人을募集하야敎育에努力한結果現在는學生이增加되나이以上더收容할수가업슴으로李萬錫氏는各處로運動한結果開城林家泰榮部林漢直氏가此에共鳴하야所有竹五百坪을寄附하엿스며建築材는同部嶺南面面長이擔當키로된바이와가티竹와建築物은엇게되엇스나此를建築하라면現金五六百圓의費用이들게됨으로一錢一厘의資力이업는李萬錫氏는다만社會의따뜻한同情을엇기爲하야學校期成會를組織하고該金五六百圓을엇어서最初目的을貫徹하는것이第一上策이라하야方今有志의贊助를渴望하는中이라더라(開城)

生活難에쫏기어서 南北으로流離하는 平壤의勞農群
昨年中府內만千餘人

經濟의逼迫으로쫏김을밧는朝鮮人이할수업시西北間島와日本으로流離하게되는데昨年中平壤府內에서만他地로出稼하려간勞働者의數는如左하더라

△日本渡航者
勞働者二九五人(內에勞働에勘耐치못할家族十五人)
△間島及南滿洲에出稼者
勞働者 七二人(內에勞働에勘耐치못할家族十四人)
農業經營者 六五二人(內에勞働에勘耐치못할家族一百三十人)(平壤)

優良種牛供給市

旣報全北南原畜產同業組合에서는지난十六七兩日間南原川渠里牛市場에서豫定과가티大市를開하얏다는데此兩日은雨天임도不拘하고多數參集하야賣買者(買賣牛百五十一頭)들이抽籤한結果는如左하다는데賣買比例도例年의三培나되엇다고(南原)

◇當籤者
一等 南原郡雲峰面杏亭里 崔仁煥
二等 南原郡南原面錦里 李炊注 同郡大山面相村里 趙滿根 同郡周生面諸川里 朴培根
三等 南原郡周生面諸川里 金永淑 同郡德果面新陽里 李興來 同郡南原面東忠里 朴準變 同郡朱川面漁峴里 河光善
四等 南原郡南原面竹巷里 宋成五外九十九人

玉溪面當局과 面民葛藤日甚
兩便態度强硬

江陵郡玉溪面長沈敎鋒氏의非行을面民이列擧하야面長에게質問하엿다함은旣報하얏거니와面民은繼續하야關係當局과道廳에陳情書를提出하는等强硬한態度로積極的行動을取하는에反하야區長面協議員等合二十二人이지난七月二十六日에面會議室에集合하

朝鮮小作農民生活狀態(2)
朝鮮의小作慣行
一年收支가그의證明

朝鮮의小作慣行은大體로(一)賭租法과(二)打租法(三)執租法의三法이잇스니

(一)賭租法＝은歲月이凶年이든지豐年임을不拘하고一定하게契約한小作料를地主에게納與하는것인데이小作料는地主에달아서一定치못하다한다

・平均平年作의六割以上이된다

(二)打租法＝當年에收穫한穀量을地主와小作人이半分하는것이다

(三)執租法＝秋收期에看坪을한後生產全部의三分之一을標準하는것이다

以上과가티小作慣行에는大略前記三個의方法이잇는데그中賭租法은朝鮮에서가장土地가肥沃한三南地方을爲始하야朝鮮各道에서大概만히施行하고其他打租法도各道에亘하야小地主間에慣行되는것인바一般으로는賭租法이만히施行되는同時其他打租法에依하야도亦是地主에게六割以上의小作料를納與하게됨으로左右間朝鮮의小作料는平均六割이라고말하게된다

最近一年間 植物輸入狀況
四千八百十四萬八千餘本

朝鮮에輸移入하는果樹櫻桃以外에一般植物로서十五年五月以來昭和二年四月에至하야一個年間에釜山稅關의取扱數量은園賞用植物三九三、四四二本、山林用植物二二、五〇、二八三三五、八〇六、一四三本特用農作物植物合計四八、二四九、八六八本으로前年同期間에比較하면約百七十萬本을增加하야逐年漸增의狀況을示하고잇는데이제各種類別로보면山林苗木松이五百二十二萬餘本減落葉松一千六百萬本增桑苗六百九十一萬本減等으로松苗의減은害虫의被害가만코落葉松의增은虫害가적어松의代用으로植栽됨이漸增하야桑苗의減은地方의自給苗木이漸增하야自然으로移入이退減한바이다(釜山)

植物中에는盆栽四三一三五本을筆頭로薔薇一三、〇六三本南天一〇、七六七本인바그다음가시아ー는九二、〇二七本의破格數에達한다

山林用苗木으로는落葉松에다음으로赤楊(七、四二一、〇四〇)아만코特用農作物植은桑이筆頭로그다음薄荷四、三三三、〇〇〇本이意外로大多數이다

本地의狀況으로는愛知縣及熊本縣은桑、靜岡縣은桐、桑、滋賀縣은赤楊、長野縣은落葉松、廣島縣은薄荷를만히朝鮮에보내고잇다

此等植物의到着地別로보면京畿道一三、四九四、五六八本을最高로慶南八、六五五、七〇四本忠北八、〇四七、七四五本慶北四、一六五、五九六本의順序이더라

世界에第一되는닭

英國皇帝죠ー지陛下의加奈陀行幸을機會로加奈陀에는盛大한家禽共進會가開催되엇는데會期는七月廿七日부터八月四日外지世界의四十個國으로부터出品되엇다는바이共進會는空前에大會인바出品人中에는英國皇帝며英國皇太子며西班牙皇帝白耳義皇帝等이잇는것도興味에中心으로되엇다英國皇帝는『산도링감』이라는鷄를出品하엿는바此等은가장人氣를集中하엿는바『산도링감』은御料地에서飼育한것으로共進會最終日의入札者에게賣渡하엿는바其代金은慈善病院에下賜할터이라하며會場에서第一位로好評을바든것은『코ー넬』大學에서出品한것인대世界에產卵의레ー코ー드를가진것이니即三百六十五日中에三百五十一個의卵을生하며其他世界中에여러가지珍奇한鷄가出品되엇는데優秀한鷄卵으로一個五弗로부터十弗이라는高價를呼하더라

在京安城 學友講演會
音樂도잇섯다

安城邑內在京安城學友會主催와中外、本報兩安城支局後援下에去十八日午後八時當地幼稚園內에서講演會를盛大히開催하엿는데各演士로부터熱烈히吐하는獅子吼는臨席警官의注意聽取裏에서一般聽衆에게無限한感想을주엇다하며其外崔命福氏의獨唱과柳彭善氏의『하모니카』를비롯하야次第로出演하는合奏獨唱은聽衆의興味를無限히늣기엇는데이에對하야當地人士로부터同情金이遝至하엿다하며演士의氏名은알에와갓더라(安城)

金光 朴容七、崔永煥、李範錫 朴容復、朴顧石

載寧에서 協同組合講演會
大盛況으로

日本東京協同組合巡講隊一行은去六日에海州를거처無事히載寧에到着하엿스나일日은場所問題로因하야不得已十八日에開講케되엇는데隊員一行을服和旅館으로맛는後에는種種여러가지懇談會도有하엿스며載寧各社會團體後援으로지난十八日下午八時에明新普通學校二層에서金元浩君司會下에開講되엇는데定刻前부터會集하는聽衆은勿論이오室外外지도集하야四五百名에達하는大盛況으로金源碩氏는朝鮮의經濟現狀과協同組合運動이란問題로臨席警官의警戒裏에맛치고鍾演氏의우리는무엇을할가라는題로意味深長한熱辯은만혼興味를주고同組合宣傳씨라까지撒布한後閉會하얏더라(載寧)

新幹會主催 留學生慰勞野遊會

咸北會寧新幹會支會에서는去十五日下午一時부터會寧川前廣沙地에서留學生慰勞野遊會를開催하엿는데權鍾氏의開會宣言後全昌國氏의開會辭로留學生側의答辭가잇슨後明丈赫李容國氏의意味深長한感想談과餘興이잇섯는데當日參會한留學生은男女七十餘名에達하엿더라(會寧)

牧丹峰

알수업는見解
平壤駐在 一記者

平壤勞働聯盟에서는執行委員會를開하고楨栢發礦綠廢事件의眞狀을調査하기爲하야調査委員으로李大英千東峰兩氏를選定하고지난九日에眞狀을實地踏査하려는즈음에突然히佐藤署長으로부터治安妨害라는理由로眞狀調査를禁止하고만일調査를着手하는時에는檢束한다고命令을나렷다고한다

◇眞狀調査하는것이무슨治安妨害이며禁止하는것이무엇이그리조흔것이며慰籍料를相當히주어야되겟다고要求한것이檢束할만한무슨治安妨害가되는고우리의理性으로서는到底理解할수업는일이고오직흐린눈을가진當局者의理性으로만推察할수잇는것이라고한다

◇發礦의眞狀을調査하여不完全한設備와其他不具한缺點을들어此後로는이와가튼慘絕한不祥事가發生치안토록하자는主見으로서또는勞働者의生活을相助하자는重任을가진最高機關인聯盟으로目下父를喪하며或은夫를失하고살어갈바이업서路傍에서號哭하는遺族에게만흔同情이잇기를바란다는要求가이무슨不當한것이냐?

◇하물며全責任者인松本主任이聯盟代表에게相當한考慮를하여圓滿한解決을짓겟다고同情的意見을交換한것조차不拘하고無理히禁止하여各勞働團體의憤激한怨聲을일으키며一般社會로부터一層더注目과疑惑을가지게되엇다한다

◇우리는이에서當局者의處置를

平壤勞働紛糾雜觀(一)
本社特派員 活海生

一年有半의長歲月間紛糾에紛糾를重疊하든平壤勞働聯盟은近者에이르러그紛糾가一層더猛烈하야진모양인데即去月末頃平壤勞働聯盟革新期成會에서는드되어새로히聯盟을組織하야本來의聯盟과對峙하게되엇슴으로이제로부터衝突과軋轢은더욱甚하야지는것갓다

◇그內容是非에對하야는어느便이어떠코어느便이어떠라고말하고십지안치마는나의보는바로는個人間에融和되지못할感情의衝突이紛糾에對하야重要한原因이되는것갓다個人의感情衝突로由되어感情으로만일삼는것이勞働運動인지모르되그本意를代表한紛糾는비로소朝鮮의勞働運動으로하야금自滅의陷井으로몰아넛는것밧게될것이업다

◇그러면個人의感情을融化케하얏스면可치안켓느냐?할는지모르겟지마는그러케할수잇슬것가트면當初부터紛糾가일어날理由도업섯슬것이다그러면是非黑白을分揀하야一便을反動分子라하고絕對撲滅하는것이可치안흐냐?하겟지마는撲滅되지안는데야어찌케하는가?世上은그러케마음대로될것은아니다뿐만아니라自己뜻대로만되라고하는것은無理한注文이다그러면어떠케하는것이조흐냐?하면그대로두는수밧게업다

◇假令平壤勞聯과京城勞總等에서特히組織된平壤勞働聯盟을反動分子라하고印刷物을頒布하면이便에서는저便이反動分子라하고亦是聲明書를頒布한다十圓內外면어느印刷所에서든지競爭을하면서印刷하야주는故로彼此어려운일은업다또한이쪽에서聲討演說을하면저쪽에서도聲討演說을하야社會的으로埋葬한다고떠들며이쪽에서正義의族人발을들엇다하면저便에서도人道上참지못할蠻行이라고부르지즘이라고한다저便에서이쪽을向하야主義者의行動이아니라하면이쪽에서는저쪽을向하야假面을쓴惡分子라고嘲罵한다大槪寄稿와雜誌가잇는限에는말이不足되어屈伏될理는업다蓄音機모양으로그대로옴기기만하야보앗든것을그대로옴기기만하얏스면무슨的무슨主義者다그리하야ー햄하면서高慢만떼고잇스면勞働者들은모다고개를숙이고第二世맑쓰로推尊을하는모양갓다

庭球와蹴球 雄辯素人劇
平原學友主催

平原學友會에서는同會事業으로去十五、六兩日間에庭球、蹴球、素人劇等을開催하얏는대其經過를紹介하건대다음과갓더라(平原)

庭球＝十五日午前九時永柔明倫學院코ー트에서執行委員長鄭在允氏의開會辭와李仁善氏主審下에最後의勝利는李大成、金銀敎兩選手에게歸하얏고

懇談會＝同日午後四時부터學友兒及社會有志가永柔公立普通學校講堂에會集하야懇談會가잇섯고通하야同會第六回總會로옴기어新舊事業을討議한後左와如히委員選擧가잇고閉會하엿는데來年總會開催地는永柔로決定되엇더라

▲執行委員長鄭在允 ▲執行委員金學起 金宇起 金元燮 李寅玉 金致玉 金元錫

同會員中今春에平壤崇實을優秀한成績으로卒業한李泰權君이다視察하기爲하야멀리米國으로向하야來九月一日에發程함으로그의前途를祝福하는意味에서會員一同의擧手로餞別의意를表하얏더라

雄辯＝豫定과如히同日午後九時부터普通學校講堂에서委員長鄭在允氏의鄭重한開會宣言과司會下에演士七人은順序를딸아登壇하야臨官의注意警戒裏에雄辯을揮하야聽衆에게만흔刺戟을주고通하야金貞七朴仁寬兩審判의評이잇슨後等級에依하야施賞하얏는데演題及演士의氏名과受賞者는如左하더라

一等 우리의活路는무엇? 金恩錫
二等 勞働은成功의根源 梁孝孫
三等 現在를利用하자 金元錫
四等 思想의實際와新力 李昇日
等外 두려워마라 吳寬泳 農村問題에對하야 李寶樹 스포츠의權威 盧佐根
(未完)

蹴球＝十六日午前九時三十分부터明倫學院코ー트에서第五回平原蹴球大會는會長鄭在允氏의式辭와李仁善氏主審下에開幕되엇다가事情으로決勝戰은無期延期되엇고

素人劇＝同日午後九時부터公普講堂에서『아버지는도라오신다』와『離婚』이라는悲劇으로素人劇을演하얏는데聽衆은無慮千餘名에達하엿스며만흔興味와刺戟을준後零時三十分頃大盛況裡에閉會하엿더라

豆滿江鐵橋 不遠竣工
十月十一日開通

昨年十月五日부터起工한豆滿江鐵橋工事는着工以來順調로進行되어現在는八九分이나完成되엇는데來九月十五日頃에落成式을擧行하고十月一日에는開通式을擧行할터이라더라(間島)

井邑笛浦間 輕鐵敷設期成

全北井邑郡에서는裡里全州間의輕便鐵가國有鐵로變更하게됨을機會하야그撤換할軌道鐵을買收하야井邑笛浦間에다가輕鐵을敷設하고저同市內鮮日人間有志들이얼마前부터相議하여오다가本月十五日下午一時에同面事務所內에第一次發起人會가잇서셔面長丸山省藏氏의司會로井笛間輕鐵期成會를組織하기로可決하고散會하엿다가十八日下午八時頃에同面所로再會하야面長朴顯奎氏의司會下에서期成會를組織하고道當局과鐵道局과總督府에陳情書提出하기를決議하는同時에該事件은同會幹事에게一任하기로하고同十二時頃에閉會하엿는데選定된任員은左와如하더라(井邑)

會長朴興奎 副會長金森玄三 幹事吉村博 殷成河 黃浦留 吉車敬三 平田一郎 金東麟 會計廣井近之助 李秉奎 評議員은已往發起人五十餘名이全部被任

黃州郡蘆草競賣

黃州郡에서는每年黃州郡九聖面及三田面內에잇는國有蘆草를競賣하는데今年에도또한九聖面館頭里所在(親名稱壽進宮)五萬八千五十坪及三田面(石泉里所在)二十二萬三千二百七十二坪과同里所在(親名稱貞宮)一萬二千八百六坪에서生產되는蘆草를八月二十五日午前十一時에黃州郡廳會議室에서競賣入札을한다하며入札을하라면定價는入札當時에保證金으로入札金에對하야百分之五以上을添付하야入札케하며落札되면代金을當日納付한다는데多數히入札하기를바란다더라(黃州)

『에쓰페란토』講習
釜山靑年會主催

釜山靑年會에서는今番日本東京에서開催되는中等學校數學研究會에參席하엿다가歸來하는白南奎先生을請聘하야에쓰페란토講習會를府內瀛洲町勞働夜學敎室에서開催하엿는데지난九日부터一週間每夜八時로十時外지炎熱을不顧하고會員三十二人에게熱心敎授하야지난十五日下午十時에終了하고翌日釜山靑年會館에서謝師會와慰勞會를盛大히擧行하엿다고(釜山)

高敞古水面 維一養蠶組創立

全北高敞郡古水面有志諸氏의發起로同面蠶業改良發達과互相親睦共同福利增進을目的으로同面黃山上平、芙谷、三洞里養蠶業者二十四人으로去十六日下午二時同面芙谷里四五八番地에서古水面維一養蠶組合創立總會를開하고臨時議長金相弼氏司會로本會趣旨說明規約通過와任員選擧가잇슨後同六時에閉會하엿더라(高敞)

◇任員
組合長金相弼 副組合長安秉勳 評議員劉德明 安成淵 金鍊會 安仁善 金相珠

地方運動

◇南鮮庭球大會＝全北井邑元古阜邑內古阜學會에서本月廿七、八兩日間에同邑內古阜普通學校에서南鮮庭球大會를開催할터이라는데이에對하야各方面의後援으로開催할터인데參加하는團體에對하야團費는二圓式이오三里以上六里外지遠來하는優勝團體에게는十五圓으로三十圓外지의旅費를贈與하기로하엿스며雨天이면順延하겟는데通知書의有無를不拘하고多數參加하기를希望한다고(井邑)

◇西鮮個人庭球大會＝長淵齒科病院에서는開業紀念으로來二十八日西鮮庭球大會를開催코저準備中인데當日에는一般選手와邑內有志諸氏를請하야披露宴을開할터이며優勝한팀에는優勝旗와메ー달其外各팀에는手巾一件式을授與하리라는데多數參加하기를바란다하며自轉車部에도交涉하야參加하는팀에게多少

在京安城(續) —

組合體昇格運動
靈光水利殖産組合

全南靈光郡南面西川里水利殖産組合은靈光水利組合架利區域內(郡南、郡西、面岫、塩山、佛甲五個面)居住者에限하야大正十三年二月頃에組織되어總資本金九千圓(內三千五百圓大地主의部擔)으로一口十圓以上이오事業의目的은水利區內의小地主保護와農資低利貸付、農事改良、購買販賣、利用等이란美名下에서事業을繼續進行中이든바郡外에서昨年度부터朝鮮에도產業組合이란것이發布되어該組合幹部들은

間島에서 公民日報社設置
中國人側宣傳機關

間島中國人側에서는宣傳機關公民日報社를設立할터인데이에對하야資本金을募集하야各地中國側師範學校敎員及學生들은醒世舞臺에서新派演劇을興行할터이라더라(間島)

馬賊討伐로 四縣聯合軍事會
間島百草溝에

間島라하면內外를勿論하고馬賊이多數하야住民은그苦痛과弊害가不少하나何等의防禦策이업는바近日間島延和汪琿四縣軍事會議를百草溝에開催하고防禦策을討한結果左記決定하얏는바今後는四縣軍隊가一致步調로撤底히聯絡을取하리라더라(間島)

一、聯合軍事會務所는汪清縣에置할事
二、聯合會總司令은汪清縣知事로할事
三、馬賊其他暴徒侵入等突發事故가有한時는總司令의命令에依하야一致行動할事

渡船改善과 津橋速成陳情

釜山府牧島의南濱對岸間渡船交通改善과渡津橋促成에對하야過般牧島島民大會를開催하고該案을決議한後此를圓滿히實施하고저實行委員을選定하얏슴은바去十八日에는組織的具體案을討議키爲하야實行委員協議會를열고牧島의殘餘島民代表로鮮日人委員數名이列席한後一般島民의決議案에對하야陳情의要望條項을協定하얏스며可及的速成을企圖하는同時에直接으로釜山府當局者에게陳情하기로되엇다는데協定된決議案은如左하다더라(牧島)

◇決議案
一、渡船賃의往復券을撤廢하고片道二錢으로値下를斷行할事
一、懸案中의渡津橋架設을促成할事
一、現下의渡船施設을一般的으로改善하되賃金減下後收入의剩餘金으로充當케할事
一、從來의渡船純益의繰越金을一般會計로編入치말事
一、兩岸棧橋의停船時間을三分間으로短縮하고洲岬間도二隻을運用하야交通의便宜를圖할事
一、貨物運賃을撤底히減下할事

金佐鳳氏逝去

咸南甲山風敎革正會長金佐鳳氏는八月十四日午後十二時에同郡會麟面松溪里自宅에서逝去하얏는데氏는舊韓國時代에江原道蔚珍郡守와咸北城津稅務官慶源府使咸南甲山府使等을歷任한人物인바時代의變遷을딸아官職을辭하고歸鄕하야專心으로地方의發展과靑年敎育에盡力하야節祀風敎革正會를組織하야地方의風紀를刷新하고甲山獎學會設立과甲山靑年會後援에莫大한努力을하얏슴으로一般은氏를八十靑年이라고敬慕하더니不幸이昨年歲末부터項腫이甚하야이와가티八十一歲의高齡으로不歸의客이되매그族戚은勿論이오甲山과隣邑인豐山三水兩郡民들外지도氏의逝去를哀悼한다더라

便宜를圖할터이라고(長湍)

◇堤防祝賀脚戱＝黃州郡邑內碧城里와城南里赤壁里三里에서는年年洪水로因하야多數한被害를보든바大正十三年頃에堤防落成後로三里民은安全히生活하게되엇슴으로城南里民은堤防完成滿四個年을紀念하기爲하야本月二十四日부터六日外지三日間黃州城南里평변에서脚戱大會를開催한다는바賞品은一等大牛一頭二等一牛一頭三等脫禾一疋이며大會에役員은左記와如하다고(黃州)
會長朴潤根 評議員趙大興外九人 審判金順吉外一人

◇龜尾個人庭球＝善山龜山俱樂部에서는本會革新大會를紀念키爲하야豫定과如히去十七日午後三時부터公普校코ー트에서會長金勝鎬氏의開會宣言과入場式이잇슨後金裁權氏審判下에紅白兩軍에分하야開催된바勝利는仁軍에게歸하엿고賞品授與式이有한後下午八時에閉會하고龜山俱樂部員一同은選手一同과紀念撮影外지잇섯다고(龜尾)

◇吉州學友蹴庭球＝別項報導한學友會蹴庭球大會는豫定과가티去十四、五日間開催되엇는바第一日의庭球試合으로하야十餘組의選手가各各그妙技를發揮하여勝利는朴貞洙李利洙組에가게되고翌日蹴球試合은活氣橫溢한가운데各地의選手가그잇는바才能과힘을다하야싸워結局勝利는少年팀인鍾光團에돌아가게되엇다고(吉州)

◇南鮮個人庭球＝本報[illegible]支局主催로二十一日開催한다함은旣報하얏거니와同日에開催되는바各地에서는延期하엿다는데參加申請은二十五日外지로한다하며參加金도申請同時에添付함을바란다고(館侯)

地方集會

●吉州學友會定總＝內外各地에學籍을둔사람으로組織된學友會는지난十三日에定期大會를例年과가티열엇는바우리의經濟狀態와가티現在學籍을둔學生은그數爻가四五年前보다八九割이나적어보이며그이자리에서우리의生活의今昔을알게하엿다는데그質에잇서서는例年만못함이업시實로朝鮮을살리려는모든抱負가가운데나타낫다하며또한例年에하든運動을하기로하고時間이나마利用하겟다하야地方靑年의體育을爲하야大會開催에對한準備와(이는미리可決되엇든것)또一般民衆의智識啓發을爲하야學生講演會를開하기로하고幹事를選定한바京城에는順安、咸興、間島、鏡城에各各幹事를二人或一人식選出하고吉州에는特別會員中으로二人의幹事를내엇다고(吉州)

●元山夜光少年定總＝元山夜光少年團에서는지난十八日午前十時부터同會館內에서第二回定期總會를開하고決算報告와今年度豫算案通過가잇슨後一般委員을左와가티選定한後閉會하엿다고(元山)
代表委員金亨奎 財務部李鳳煥 運動部金演彥 庶務部李昌俊 學習部洪旺楠 幹事趙合元、金鳳錫、金澤道、金炳洙、朴龍鳳

●海州學友定期總會＝海州學友會에서는去十三日午前十時부터邑內北幸町看社亭에서第三回定期總會를開하고新舊事項을討議한後任員을改選하고同十二時에閉會하엿다고(海州)
◇任員
田熙哲 金贊洙 吳仁明 洪在周 吳龍煥 蔣致模 李鳳植 崔明鉉 崔相稷 金相殷

●一新少年會臨總＝三千浦一新少年會에서는去十四日午前九時부터同會館內에서第五回臨時總會를開하고臨時議長金鍾●의司會下에會計報告와經過報告가잇슨後左記事項을決議하고同午後一時에閉會하엿다고(三千浦)
◇決議事項
一、會館問題에關한件
一、敎養問題에關한件
一、少年部設置에關한件
一、任員改選에關한件
◇改選任員
會長鄭達鎬 總務金鼠●

地方漫筆
安岳靑年團의急務
安岳支局 一記者

風雨가터危殆하고濁浪이터渾沌한우리社會에서進行할바를아지못하는一般民衆은그래도安定을期待하고光明을渴望하는것이마는무리에게는惡魔의길을밟을이요安定과光明에아차등이茫然하니엇지可惜하지안흐랴

그러타면經濟的破滅을當하여土地업시헤매고잇는우리社會의主導者가누구인가이것으로말미암아우리는깁히든잠을속하지안흘수업다東西古今을勿論하고一國家의興亡은社會의主人인靑年에게잇다그것은個人의마다도團體의中心思想이眞實하고鞏固하야사록一般의風氣도振興되며光明이서社會도安定하야지고그럼으로우리安岳靑年團體에對하야도一般의期待와渴望이重大하다

×

安岳靑年團體는三一運動以後맘은흙에못눈봄처럼일어나는우리社會運動가운데의한團體이든것은두말할것이업다그때에一般民衆은무슨活路나열이나한듯이欣喜하야마지안흐며心으로祝賀하며그러나얼마안가서시들어지는風潮가티秋霜에마치落葉처럼사라저버리고그림자조차찾을수업게되엇다아!다시금整頓하고奮起할지어다!腐敗한朝鮮의社會를爲하야더구나우리들의生長地인安岳社會를爲하야先導者가되지안흘수업는處地가아닌가?所謂靑年會館이라는看板만으로腐敗한社會를改善할수잇슬가?ー反省에부처볼것이다

×

團體라면적어도安岳社會의中心思想을代表할만한人物이잇고一般의風氣를指正할만한機關이잇서야할것이다그런데安岳靑年團體의內容은이와正反對가되엿스니이러한冷血的團體외에아모것도업다民衆의解放運動을實現코저모인團體라면어느한가지도할수업지아니한가

×

團體의任員은다힘것이어느것이나重大한責任을지고잇는것이니社會의破滅을救濟할責任을지고잇지아니한가?우리가누구를미들가?우리의前途는暗黑하다!아!光明업는이團體는무엇을하려는가?勇氣를내여라가지안흔事業이어대잇는가?安岳靑年諸君아!光榮잇는前途를爲하야努力奮鬪하기를바라마지안는바이다

馬賊에잡힌三同胞 九死中에一人歸還
어두운중에비탈에떨어저 십생구사로도망하여왓다
二名生死는尙不明

중국화룡현삼도구대금장(三道溝大金溝)에는 허치국남동치리모(許致國·南動鎬·李某)등세사람은지난오월하순경에디회사회풍동광창동(紛化社興里洞·照敬洞)에서 동며의 제동이미상한마적(馬賊)다섯명에게잡혀간후로 소식이 망연하던바 지난칠월삼십일일밤에 홍기하상촌(紅旗河上溝)상촌에서 허치국은마져 한명의 감시원에 나무를하면와다가 그만골작이맛흐로 떨어졋는데 감치하던마적도 어두운배이라 허치국의 종적을일허버렷슴으로 떨어진허치국은 다행히 부상치아니하고 그귀회를 타서 도망하야 지난이일에 무사히집으로 돌아왓스나 그외 두명은소식이묘연한바 동디에잡복한마적단은 아편채취에 종사하는자들이라더라(간도)

益山新幹支會事件公判
일년륙개월구형이최고
言渡는卅一日

신간회산지회(新幹益山支會)설립대회석권문 이를문하다 하야 지난륙월 이십칠일에 중배위원 중배헌 박학근 림영퇴(…) 朴…삼씨 林炳彬)삼인은리리경찰서에검속되어 군산검사국에 괴소중이라함은 루보한바어니와 그간조사를 마친후로도 련상자나연괴되어던 공판은지난 이십일에야 비로소군산 재판소에엄호법영에서 개뎡되엇는데 각디로부터 운집한배여 방지들의말필한 긔장한 탓으로 들어하야 피고삼씨는 자동차로압송하자 판사는일단범정은 폐는천흑기다라 선문피자하지도 인데업를한후 동오권열시사십분에 시작되자 일반방청자들은 조용도웅치입이 엄시나려 도어는로엄정도를고하고법뎡문외에여럿명하엿서지며 사로부터 림원근일년륙개월 배헌립영퇴각일년 인쇄인 삼면(山田)에벌금삼십원의 론고가잇고 경성신간회 본부로부터 나러온허헌(許憲)씨와전주리귀남(全州李圭南)씨등두변호사는판사의주의를바다 가며장시간 열렬한 변론으로 동오후네시 십오분에 폐뎡하엿다하며 언도는 오는삼십일일이라더라(리리)

姦夫、姦婦共謀로 本夫를暗夜慘殺
허리떼로목조르고칼로찔러
目不忍見의慘狀!

전북정읍군(全北井邑郡)정읍면련지리(井邑面蓮池里)(原竹池里) 리복선(李福善)(三二)은지난십구일 오전한시경에 그의처최성녀(崔姓女)(三二)와그정부와간부총각 박석권(姦夫總角朴錫權)(二一)합삼인에게 허리떼에목을졸리고 식도에목과 가슴파엽구리비군데를 찔려서 즉사한바 그날로 곳발각되어간부 간부와 그어미까지 동군경찰서로 잡아들여갓다는데 그내용을 됴사한바에의하면 전긔리복선은 늣게야장가를드린바 그장모는 딸을딸아와서 세식구가 한집에서사는 동시에 그안해최성녀는 동리총각아이박석권과 비밀한정을 통하매 그어미는그것을 다정스럽게생각하니 그집안에서는 리복선이만개밥의 도토리모양이 된것을리복선이도 그내막을 집작하고 은근히 눈치를 채히다가몃칠전에 몸이압하서 누어술에지난십팔일에는 그장모란이가 총각간부를 식혀약두침을 지어다가다려줌에 약맛이 이상스럽게됨으로 복선이가 먹지안코 그배에는 그장모를 대하야그의딸이못된행실을 하는데에는 어미라는 당신이소개자나 다름이업다고 대책한후 그날밤을부함파원통으로 지내다가 잠이깁히들엇슴에에 그간부총각 박석권은허리띄로 리복선의목을 올가잡아다리고 그의처 최성녀와그장모는 식도로 리복선의목과가슴파엽구리 도합네군데를 칼이 휘어도록찔러 죽인후에 그것을 음폐하라고 피투성이된 옷은뭇어버리고 피가무든 문종이와 옷을벗기어 감추고는 제가병이와서자살하라고 칼로써튼다가 잘들어가지아니하니까 제허리띄로제목을 매어죽엇다고 소문을내나경관이 현장에출장 하야됴사할때에 계속으로 칼을들고께몸을비구며나 찔렸다는것이 의심이나서 두제집과간부로 지목되는총각 박석권을 잡아신문한즉최성녀와 간부가입일히 자백하는고로세남녀를다포박하야동군경찰서로다려갓다더라

四寸에게돈달라다가 안준다고白晝放火
범인은평시게으르든자
逮捕하야取調中

황주군흑교면내로리(黃州郡黑橋面內蘆里) 조필하(趙弼夏)는 방금황주경찰서에 인치되어 동기예도 무서운 방화범죄 으로취조를밧고잇는중이라는데탐문한바에의하면 전긔조필하는 불량청년가진사람으로일도잘아니하며 일상생활의 곤난을늣기어오든바 지난십칠일에 동내로리조필량(同內蘆里趙弼良) 즉자긔사촌형의집을차저가서구차한살림의 사정을말하고 쌀이나돈을 좀돌려달라고 간청하엿스나사촌형되는 전긔조필량은 붐능하고 거절하엿든바 말시를당한분김에크게 불평을품고배주에불을노하 젓가한채를 전소케하엿다더라(황주)

中村이小兒詐欺
엿사가지속여팔어

합북청진군학상면송흥동(咸北城津郡鶴上面松興洞)에서 잡화상을하는 일본인(日本人)중촌장구랑(中村庄九郎)은 물건갑을 어린아이를속히고 물건갑을 만히바다일반의 비난을 밧고 힘수업시 그동을돌오내어준 일이잇다는데 어케그내용을들으면 지난십이일에 그동리에사는 변쇠돌(邊釗乭)이란 어린아이가 현시가(現價)어전식하는계란(鷄卵)한개와 돈이전을가지고가서 엽서(葉書)한장과 과자(菓子)일전어치를사는데 전긔중촌(中村)은계란한개에오리(五厘)식한다하면서 가지고간 돈이전까지달라고하엿는데 전긔변쇠돌은 계란갑이 웨그리싸냐고물은즉 또엽서한장에 이전오리식 한다고 속히고 위험까지하여 들려보내는영러리업는사긔를 감행하엿다가 그동리에사는변갑손(邊甲孫)씨에게 질문을당하야 밧고그돈을돌오내어주엇다고(성진)

東西南北

◇道岩警察의不公 전남화순군도암 경찰관주재소(全南和順郡道岩 警察駐在所)에서는 동면운월리(同面雲月里)조청운(曺氏雲)여가 시정에 배회하며 구타상습을하되 취테치 안는다고 원성이잇다고

◇許議無視한善山金組 개경북선산 금융조합리사 고목국측(慶北善山 金融組合理事高木國則)은천산에부임이후로 일반조합원(一般組合員)에게대하야 불친절한일을 수업시 하여오든중 지난칠월이십오일에는 평의원회의(評議員會議)를열고자예뎡은하여노코도 동지서는 바로 그전일되는 이십사일에야 발송함으로 우편배달이 속하지못한 관계에잇는 평의원들은 아주통지서를 밧지도못한이날에 당디에잇는 평의원 박희준(朴熙俊) 석도동조(石島藤助)량씨가 겨우출석 하엿스나 의장(議長)된 고목리사는 명평계들하고 출석도아니함으로 전긔량씨도 역시 물아가고 말앗는데 그후는만장일치로 결의되엇다는 거짓결의안을 자긔의견으로 작성하여가지고는 수하에잇는 서긔를시켜서 아모조록이결의안에 각평의원의날인을 바다가지고 오라함으로 서긔몃사람은 면면히차자다니면서 평의원들의 도장밧기에매우 분주하다는데 아모리미활동을하여도 평의원들은 평의도아니한 결의서에 날인할수업다 하엿다고(선산)

◇文書僞造金錢騙取 개성군림한면정관리(開城郡臨漢面丁串里五七番地)에본적을두고장단군진남면동장리(長湍郡津南面東場里一二三二番地)에서 잡화상(雜貨商)을 하는 리병희(李炳熙)(三三)는 사문서위조행사 사긔(私文書僞造行使詐欺)라는 죄명(罪名)으로어중한취됴를밧다가 지난십칠일에일건서류와함께검사국(檢事局)으로 압송하엿는데 그의범죄사실(犯罪事實)을듯건대 리병희는 (李憲周)와동군동면연덕리(同郡同面天德里)에 사는 리룡주(李龍周)(四〇)등이시골에서농사나하고사는 농군인관계로 세상일에 우매한것을긔화로역이어 금년 이월이일에 전긔리헌주(李憲周)에게 공유디(共有地)에소유명의(所有名義)가 빠졋슴으로등긔(登記)절차를하려면인장(印章)이필요하다고하야 인장을바든후다시리룡주(李龍周)에게도동일(同一)한수단으로 인장을 바다가지고이월이십일일에 전긔두명의 인장(印章)을사용하야서명(署名)을위서(僞書)한후장단군진남면동장리 번디미상(長湍郡津南面番地未詳) 중조견치(中條堅治)의집에서 전긔세명의 공동채용금증서(共同債用金證書)한장을위조하야 중조견치(中條堅治)에게 어든 일천오백원을 채용하야재산상(財產上)불법(不法)의리익(利益)을어덧다는사실이라고(개성)

◇男便薄情悲觀自殺 함북회령군회령면일동(咸北會寧郡會寧面一洞)이백삼십칠번디 김청산(金成三)의처 리춘자(李春子)(二五)는 지난팔일집안사람들의눈을피하야 음독자살하엿다는바그 자살한원인은 술하에 삼녀를두엇슬뿐이오아들이업슴으로 남편되는전긔김성삼은 아들을보려고 첩까지어더 아들을 나앗스나 무엇이또한 부족한지 또다시 수삼인의 첩을두어약간 잇던재산을 전부탕진함으로 전긔리춘자는 수차남편에게 대하야 간곡히 그무리한것을권고하엿스나 권고를듯기는 고사하고 몰이어 학대가심할뿐아니라 요사이에이르러서는리혼까지주장함으로 후일을생각하고 비관쇠테전긔와가티 자살한것이라고(회령)

◇乞人이汽車轢死 지난이십일오후 네시사십분 경의선흑교역(京義線黑橋驛)으로부터약삼뎡가량의거리를돌덜도「후미기리」에서 북으로달리어가든켜칠십륙호렬차에걸인이치어서두팔과머리가잘리어무참히즉어버렷다는데 주소성명은 알수업다고(황주)

◇人夫貫銀見失 황해도연백군호남면개현리(黃海道延白郡湖南面開現里) 연해수리조합출장소(延海水利組合出張所)에서는 공사(工事)에대하야 인부들사용하든바 십장이불량하야 고엽에엽을 흉리면서몃십권에 팔리어오든일군의 삭전을가지고 부지거처라고(연안)

◇金泉學友音樂中止 경북 김천(金泉)에잇는 재동경류학생 학우회(在東京留學生學友會)의주최로 순회강연음악회를 개최한다함은 긔보한바어니와에정과가티 지난십륙일 개녕(開寧)과 십팔일지례(知禮)두곳을마치고 돌연히 중지를하고 말엇다는데듯는바에의하면재해외김천 류학생이 무비김천군내 각공립보통학교 졸업생임으로 각보통학교에 밀접한관계는 물론모교를 신뢰하며 순회케되어 문커장소를 각디학교강당에뎡하엿든중 예정과가티 십륙일은 개녕공립보통학교 주최로 그곳공보강당에서 개최하엿든바 당디공립보통학교훈도 리모(李某)는 학생강연이 불온하다고 경관에게주의를 시키도록하고 이어서 립석경관의 주의가 여간이아니어서 마츰내회는 마치고말엇는데 그후순서를따아 십팔일에지례(知禮)공보교에서 개최케되엇든바 돌연히 학교당국자들은 학교관리자인김천군령(金泉郡廳)에서학생강연이 극히불온하다하야 절대로빌려주지 말라는 통지가잇슴으로 빌려주지 아니함으로하는수업시 가로에서 하게되엇는데 이것을립지한 학부형파사회단데에서는 군당국과 학교당국자를 비난한다하며 여론이 미암아 각처의강소도 문데가되고 경찰의고압이 심하야 필경중지를하고 말엇다고(김천)

◇白晝橫下乞客餓死 지난십구일오후두시경에 삼천포(三千浦)서팔포(八浦)로가는다리(橋)미테엇던 오십남짓한로인의시톄(屍)가넘어져잇슴을지나가든사람이 발견하고 당디주재소에 급보하얏는데 이소식을 들은주재소에서는 공의를대동하고 현장에 출장하야 검시한결과 굶어죽은것으로판명되엇스며 시톄는 면위생계에넘기어 당디 선구리공동묘디에매장하엿는바 그는충남 론산군채원면 켜내리(忠南論山郡彩雲面場內里) 문일삼(文一三)이라고(삼천포)

海上에서十生九死
요행으로살어난네사람

전남진도군 조도면죽항리(全南珍島郡鳥島面竹項里)에사는 박정곤(朴正坤)(五五)는 당년 열세살먹은 자긔어린아들과 동리사는선원두사람을 합하야 네사람이자긔배에매역(甘藿)을실고라주영산포(羅州榮山浦)에가서팔아보리(大麥)를 사서싯고 지난십여일오후일곱시경에자긔외고향으로 돌아가는 성남해상(城南海上)에서 별안간 폭풍을 맛나랑든배가전복(顚覆)되자선원일동은죽을힘을다 하야겨우업을어진배동에올라 바람과물결치는대로 정신업시 얼마동안 떠러가다가 본주선주박정곤는 자긔아들이업슴을발견하고그저야생각한즉 배가전복되기전에 자긔아들이 배장에서 자는것을 자긔가 덥혀노코덥혀춘 일이생각되어 산떠미가티 몰아처는 파도를무릅쓰고 유감이 도파도를헤처며배밋창으로 들어가서배장문을 열려한즉구지다쳐서 용이히 열려지지안음으로 죽에달린 닷을불고 나와서 배보판을 뚤코죽어가는 아들을뻑내어 배동에 실고 떠나려가는바 밤은 깁허가고풍파는 심하여지척을분변치못하게됨으로구조도밧지못하게되어배동에 실린네사람은죽을둥살둥모르고 하야서로붓들고의지하여 떠나려간바배가전복된곳에서삼십리나되는큰바다를지내서새벽다섯시경에신죽도(新竹島)라는무인절도(無人絕島)를위고 떠나려가게되자 다죽어가든네사람은 용긔를다하야 뛰어나려서 날이밝은뒤에야 이웃섬에서사는 사람의 구조를바다 살아낫다더라

茄子두개로小兒結縛亂打
어린애는긔절까지
軍人의暴行頻頻

가지(茄子)두게 땃다고 열두살먹은어린아이를 자긔집 대문에 결박하고 함부로 란타하야어린아이에게 만흔상처와 정신상을일케한 포악한군인(軍人)이 잇다는데 그사실을들으면함흥군운흥리칠백사십구번디정승명(咸興郡雲興里七四九番地鄭承明)의둘재아들정월쇠(鄭月釗)(一二)는 지난이십일 오후여섯시에 그이웃에 사는륙군관사반룡대삼십삼호뎐구(陸軍官舍盤龍臺三十三號田尻)라는 일본군인의 집근처에서 놀다가 뎐구의집 뜰안에 열린가지두개를 따다가마츰 주인뎐구에게 발각되어뎐구는 즉시그아이를함부로 따리다못하야 바오리로자긔의집대문기둥에다가 발에서부터 목까지 엄작숨도못쉬게얽거매고 오래동안 고문을하는것을 지나가든 사람이보고 말하야겨우 풀어노앗스나 군인뎐구는 말하되범을이고 무엇이고다쓸데업다거련것은죽여도조타고하엿다는데어린아이는거의 긔절하고전신에상처를내엇슴으로시내삼성의원(三省醫院)에서 치료하엿다는데이일이발생되기는지난 이십일 오후두시사십분이라하며군인련구는현재위수병원계수(衛戍病院計手)로서일등의군적을 가젓다하며 이에대한 일반의여론이 비등하야 각사회단데에서는 방금대책을 강구중이라더라(함흥)

酒價十錢에短刀傷人
군산일인의가혹한행동

군산 신영뎡(群山新榮町)에서 주류와 연초판매업(酒類煙草)하는일본인은 지난십팔일 오후한시경에 동뎡에사는 뎡봉춘(丁奉春)(三六)을 단도로 오른편두부를찔러 감히약 사촌가량이나 들어가도록 중상을시키어 뎡씨는 당장에 거꾸러져서 말도하지못하게되어 당디 자혜의원에 입원중이라는데 생명이 극히위독하다하며 원인은 외상술갑십전때문에 피차에 어장이 된것이라더라(리리)

月謝普校先生 林大奎氏特志
오후반을설치하야헌신뎍

해주군월록면(海州郡月祿面)자장교([illegible])는해주군내에서가장부촌으로 백여호에 지나지못하는 조고마한동리이지마는 교육열이 비상하야 작년에구인회(吳寅會)오창환(吳昌煥)오월근(吳月根)오명환(吳明煥) 오입환(吳日煥) 오경환(吳景煥) 리면두(李敏斗)등제씨의긔부와주선으로그면보통학교를설립하고 금년사월에 개교하야현재 오학년생의 재학생을두엇다는데 해교선생 림대규(林大奎)씨는그근츤에서 년령초과로그대로 농촌에파무처 잇서배움에 목마른 청년들을 위하야 전긔보통학교 설립자들의후원을어더무보수로 오후반을 설치하고 헌신뎍으로 가르친다는데일반은설립자들의 후의를칭송하는 동시에 림선생(林先生)에게감사를마지안는다더라(해주)

平原에少年窃盜
三名이共謀하고서
절도단을뭉어장물은 모다주사청루에소비

평남평원군 숙천면심정리 십오번디(平南平原郡肅川面深井里) 신봉텬(申鳳天)(一七)이라는 소년은 관전리(官前里) 이십오번디 우인학(禹仁學)(三〇) 당하리(堂下里) 문덕성(文德成)(二〇)과가티 작년십이월부터 남의물건을 훔치기시작하야 오날에 어르기까지 전후열다섯차례에 훔친금액이 팔십여원에 달한다는바그들은 이를 주사청루에 오두나리어서 전부소비하고 계속하야 남의물건을 훔치다가 드듸어 경찰에 발각되바되어 지난십구일 소할평원경찰서(平原警察署)에서 엄중한 취됴를 밧는중이라는데 그들은 훔히포목전을상대로하야 물건을흠첫스며 훔친물건은 헐갑으로팔아서평양(平壤) 방면에나가서 자긔네의소용되는물건을사는데소비한외에 계집에게 낭비또는술마시는데전부소비하고 말엇다는바아직취조중에잇슴으로피해건수는자세한수자를알수업스나 여죄가만흘모양이라더라(평양)

新興署巡查毆人
구경터에서싸홈이되어
被害者에게被訴

신흥군경찰서(新興郡警察署)에 재근(在勤)하는 순사전동후최태산(巡查全東厚崔泰山)두사람은 술먹고잇는 촌사람을 붐문곡직하고 함부로따리며 박승으로목을 매어올고 경찰서까지가게되어 마츰내만흔상처를 내엇승으로 일주일이상 치료를바다야될진단을 부처서 함흥디방법원검사국(咸興地方法院檢事局)에고소까지 하엿다는데 이제그 고소의 내용을들으면 지난십사 … 엽거서 함부로따리고 경찰서까지 가게되어 긔절한지경일뿐아니라 목과다리에 만흔상처를내엇슴으로리정빈이외가러불법한 행포와 관권람용권리침해(官權濫用權利侵害)를 참지못하야즉시함흥동아병원(咸興東亞病院)에서 [illegible] 진단을밧고 함흥디방법원검사국(咸興地方法院檢事局)에고소를 제긔하엿다더라(함흥)

酒店에누은巡查 來客을亂打致傷
세명을흠신두드려피경피소
理由는「不敬」햇다고

지난십삼일 평북의주군 비현면데마동(平北義州郡批峴面…) 리동화(李東華)와 백래현(白來鉉)은 당디경찰관리모(警察官李某)에게무수한구타를당하엿다는데 그내용을 들으면당일밤새벽한시경에전긔리동화와백래현외 한사람이 당디김차임음식뎜(金且任飲食店)에술을먹으려고 들어갓든바 뻬마츰술이취한 리순사외이삼인의 일순사가 전긔음식뎜에 먼저와서 일순사들은방안에누어잇고 리순사 만은 방앞에목에 누어잠을 일운쳐하고잇는것을 전긔술먹으려간 리동화가 주인에게누구냐고 이삼차뭇든차에 전긔리순사가 곳일어나서뛰어 나감으로『순사가왓다갓다』고대답함으로리동화는 다시『순사면순사이지 신분이상당한우리에게는 상관이업다』고 하매이말을듯든전긔리순사는다시몰아와서 즉시 리동화를불러내어이삼인의 일순사와 협력하야란타하고 다시 아모말도하지아니한백래현을 불러내어 너도가튼놈 이라하며 『장작갑』이로 무수히 란타하야 거의인사불성이되게하고 다시 당디려인숙옥(旅人宿屋)하는 박서윤(朴瑞允)의 집에손으로 류하든 안응현에 사는장○○(張○○)이그때마츰 밧게나갓다 들어오든길에 전긔리순사가 달려들어 김흔밤에 어데를갓다오느냐 하며역시장작 갑이로란타 하엿다는데 전긔피해자들은 즉시신의주디방법원 검사국(新義州地方法院檢事局)에고소를제긔하엿다하며 그외에도 구타사건으로 본서(本署)에 고소를당한 사건이잇다는데일반은하회를주목한다더라(비현)

醉한巡查가 無辜良民을折臂케
피해자는본서에고소준비

지난음력칠석(七夕)날에함북길주군 양사면신흥동재덕(咸北吉州郡…)에서는 아모죄업는 량민(良民)이 순사에게 힘쓰는팔하나를 일은일이 잇섯다 오면로력에 시달리든농민도 이칠석날만은 쉽잡이잇게 되어바래화(朴泰和)허발(許發)이란사람은 술을 먹으며 마조안저되어 내일을헤홍중에 팔다듬을하게되어리성률(李成律)이란사람이중간에들어 말리게되엇는데 현길주경찰서재덕경관주재소의 현직순사양만길(梁萬吉)는술이 좀취하야 들어오자 리성률이를 불문곡직하고 따리기시작하매리성률은 접겁에 다리낫더니 또차가서 따리어 인편팔을못쓰게되엿스며이배문에심여식구사는집안이못살게되엇다하야피해자는 병원에 입원치료하고또고소(告訴)를본서에데출하리라더라

果樹 植木 農作物의 害虫驅除劑 イマヅ殺蟲劑

通川淮陽 橫行强盜
춘천서원이 출장해데포

지난십일일에 강원도 회양군 장양면 하신원리(淮陽郡長揚面下新院里) 이백칠십삼번디 김도원(金道源)의집에서춘천서원(春川署員)의손에데포되어이래 춘천경찰서에서 엄중한취됴를 바더오든 강도상인(强盜傷人) 김긔회(金基會)(三三)는 지난이십일밤경 일건서류와 함께춘천검사국(春川檢事局)으로송치하엿는데 그는본적을 린제군북면원통리(麟蹄郡北面元通里)에둔자로자칭황해도 모처와 경상도모처에산다는 두사람(아즉 데포치못하얏다)과합에강원도통천 회양(通川淮陽)동디를횡행하며 전후다섯곳에서 금품을 강탈한 중대범이라는바 사건이 발생하든당시마다 범인데포에전지아니로력하엿스나데포치못하고나려오든것을 춘천경찰서에서 엇던단서를어더가지고그와가티 검거케되엿든것이라는데 그들의범죄사실을보면 저번화에 작년월구일 오전두시경에 통천군통천면상방리(通川郡通川面下考里)류재곤(劉載坤)의집에이르러 『사다리』를노코월장하야들어가서주인을 란타한후 현금일백이십원을 강탈한것을 위시하야 기타여러곳에서 흉기로주인을 겁박하고 흉이을로씨트고 금품을강탈한것이라더라(춘천)

小作組合員三十一名을告訴
고소성질도불충분한것
李舍音의反動行爲

황해도 송화군련방면(松禾郡蓮芳面) 악사울리도부자(李某父子)가소작인조합위원(小作組合委員)들을걸어서 명예훼손 고소를제긔하엿다함은 이미 본보에보도 한바어니와 멋칠전에는 다시 소작조합원중 삼십일명을 걸어서 고소를제긔 하엿다는데 그배문에 일반조합원들은 매일 취조를밧는 중인바 재료되지도 못하는것으로 고소를하야 소작조합을 방해하려는 무도한리사음을 그대로참아볼수업다고 조합에서는 그에대한 대책을강구중이라하며 더욱적극뎍으로 반항에로면해하리라더라(송화)

科學普及巡講
인천에서강화

지난십오일 인천(仁川)공회당에서 대성황으로 과학(科學)강연을마친 재동경과학 문명보급회(在東京科學文明普及會)는파원 신홍균(申洪均)씨는 그후이십일밤 강화(江華)읍에가서 또한대성황의 과학강연회를 개최하야 일반에게 큰환영을밧고또 개성(開城)을거처 서선(西鮮)방면으로 향한다 더라(인천)

青年精神病者가 窃盜常習犯
정신병자로절도전문

지난십팔일 오후네시경에 경북안동(安東)남문통(南門通)비거리에서 『각설이』가 향금(向琴)이라는것을 듯고섯는 만흔군중사이에서 안동군 남선면뎡상동(安東郡南先面亭上洞)사는리창룡(李昌龍)(二〇)이란자가엇던 사람의 호주머니에 손을느어현금사원칠십일원이든지갑을훔쳐내고 또그엽헤는 사람에게도그와가튼수단으로 현금이원 칠전든지갑을 훔쳐가지고 도망을하다가 발각되여 즉시추격하야 시경찰에 넘기엇든바 안동서(安東署)에서는 전긔 리창룡이란자는 정신병자라하야 취됴도

僧房悲曲 〔91〕

獨鵑 作　夕影 畫

고요한폭풍 (一)

뜰――고요한뜰――쓸쓸한뜰――칭칭을둔 은숙의집 조고만뜰――로 죽은듯도 하고 몸을과인척난 감장스독대엽헤담긴 은숙의 손으로 홍돌도드고 물을고인척 난감가른 화단(花壇)―― 이화단우에 지나간봄날 안개비 연긔(煙氣)지는오후에부드러운 커테의손에 씨뿌리고 북도드든 회초롬도 이제는 검누른잎사귀가 시드는줄거리에 뻬여달린물 아오지못할 지나간날을 됴상하고다만두어떨기 황국이솔어져가는 토담을 버게하여 머리를 모으고 졸고잇슬뿐이다

쓸쓸한뜰――고요한뜰―― 어엽분폐허여――

그곳에는 나뷔의 피로한날개소리도 업이고 벌든한악네의신음소리가튼 벌(蜂)의 속살거림도 업고 이제는 낫이면화단끄는 인연이 련 찬새에가 종쯜거리고 해곳지면 고요한의악단(樂團)이 되는 귀뚜라미――쓸쓸한화단 어엽분 폐허……

……뻬는정낫이 지낫다 쓸쓸한 태양이 가벼웁게 들어우고잇다 금은한울우에서는 엷은구름예가 오고가고 부드치고흩터지고 헤여진다 모든것이 느껴가는가을날 오후에만 볼수잇는 빗(光輝)업는빗에 빗나는맑고맑은경(景)이다

은숙은지금이 밝고고요하고쓸쓸한대자연한구통이에실련한쳐녀보다도 외로히 서잇다 다넘어서 뗄러는 잠자리(蜻蜓)의 단풍가티 붉은날개를보고소녀커림손벽을치기에는넘우도우울한 자긔의가슴을안고……

『얘야 아가그국화분들을밤에는들여노코 낫에는내노아야 한다 요슴은 밤에는무서리가 내리기쉬우니깐』 마루에안즌은숙의 어머니가 은숙에게 이르는말이다

『그와짓건 들여되무얼해요서리가오면 시드는게구 봄이오면 피는게엇인데……』

은숙의대답은 가벼운 『데카단』(頹廢)이흘럿다

『커에가 웨요즘은커래젓서럿교에도 안가고손에일도 안잡고

어머니의 이말에 맘로대답할용미도업다 는드시한숨을휘쳐다 보고섯노라니 중문밧게서

「편지바드」

하는엽서리달카운소리가틈렷다

중문간으로나가 편지를 바다든 은숙은손보다도 가슴이 흔들렷다

그것은 영일의편지엿다

자긔방으로 들어가채상압헤 털어안즌은숙은누순신비한수경을 여는듯이 한경중히를 조심히써봇다

편지를 읽고난 은숙은그편지를 쓰든영일이상으로흥분되엇다 두번세번을 거듭읽은 은숙은편지를책상우에업허노코돈도업바이지안코 무엇을생각하엿다 넘우도뜻밧게 편지는 은숙에게크다란 의문을 떠지지안코는마지안핫다

은숙은 업허노핫든 편지를다집어노코 다시한번 필적을보앗다 그것이 영일의필적임을 의심하기에는 글씨가몹시도 똑똑하엿다

『영일일가 그가엇지하여이런편지를썻슬가 암만해도이상한일이아닌가……』

은숙의 머리에는 젊은수도자로서 유감업시 아루새인영일의침착하고 엄숙한 인상이 떠올랏다

『거짓말이다 영일씨가이런편지를 썻슬리가잇나? 그러나 필적이 분명한바에 나는무엇을의심할것인가…… 그러나――?』

은숙에게는 문득 지나간날의거주할궈여이 떨어럿다 필수의요임을 바닷든일이……

그러나 그것이 분명한영일의필적그리고 우편배달이 분명한거으로 부질업슨 의심을억지로풀어버렷다 그의심을 버리던진뒤에는새로떠오르는것은진퇴(進退)의문데이다 영일이가 불으는데로 곳나가볼것인가…… 자긔가 결심한대로 나가지안허야 올흘것인가?

영일과 자긔가 맛날쌔마다반드시 알수업는 긔분에부대기어야하게떨어지든 지나간날의 거듭한괴로운 은숙을 얼든일으키지 안헛다

『먼젓번 운외사에서 들어올예에 나는 결심하지안헛든가영일의말과가티 맛남으로써 밧는 애닯은고민을 밧지안키 위하야 다시는 무슨일이잇든지 나오지안흐리라고……』

『그러나 편지에씨인그대로나를기다리고잇다면……내가안가보는것이……』

이만한주저를 흘리치기에는 은숙의정열은뜨거웟다

보이지안는줄은은숙을붙들어일으키고야말엇다

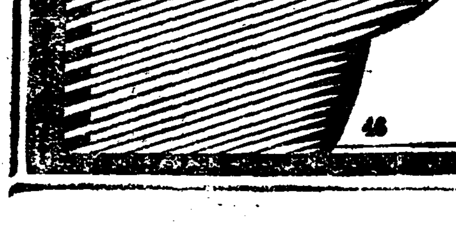
主效
도라홈 옛옛한눈
꼴넘안질 삼눈
상긔된눈 打撲目
눈압힌눈 집거분한눈
침침한눈 血目
大學目藥 (대학목약)
醫學博士 河本重次郞氏
醫學博士 小玉龍藏氏 推奬
醫學博士 松岡與之助氏
大阪市北濱 參天堂株式會社

胃이弱하고
血壓高한분은
野菜食을잡숫고
肉食과飮酒를
避하고
그리고便通을
良케하지안으면
안됩니다
버릇되지안코
잘通하는
健通丸(건통환)
은中風의豫防에實用
되여잇습니다
大阪北濱 參天堂株式會社

八月上半期 朝鮮對外貿易

前年同期보다輸出入共增

八月上半期中朝鮮對外國貿易額은輸出九十三萬八千餘圓輸入三百二十六萬六千餘圓合計四百二十萬四千餘圓인바前年同月에比하야輸出은二十七萬七千餘圓輸入은二十三萬五千餘圓合計六十一萬六千餘圓의增收인데一月以後累計額은輸出一千五百五十五萬九千餘圓輸入八千八十四萬四千餘圓合計九千六百四十萬三千餘圓으로入超六千五百二十八萬四千餘圓을計上하엿는데此를前年同期에比較하면輸出은四十萬九千餘圓輸入은五百九十二萬二千餘圓合計六百三十三萬二千餘圓의減少이며次에上半期中重要品의出入額은前年同期와比較하면輸出은綿絲布等의數品出荷不振을보하엿스나木材及牛皮等多數의貨物은出增을示하엿스며又輸入에는外米中國麻布及玉洋木等減額되엿것이不無하나木材二十二萬八千餘圓의增進을筆頭로粟、柞蠶、生絲、石炭、砂糖等모다好況을呈하엿더라

會社異動

七月中狀況

京城商議調査＝朝鮮內에本店을有한會社의七月中異動情況은新設二十六社資本金百一萬五千二百圓(拂込四十六萬七千二百圓)增資一社資本金二萬八千圓(拂込二萬八千圓)拂込(無)減資(無)解散六社資本金三十五萬四千二百圓(拂込二十二萬九千二百圓)인바累計는左와如하더라

(單位千圓)

	社數	資本金	拂込金
株式	七九	四五三、四三	三〇、三六七
合資	二	六三	六三
合資	八四	三、一三	三、一三
合名	一九	一四、六六三	一四、六六三
計	一、七三四	四六九、一〇三	三四六、三一八

尙且朝鮮內에支店을둔會社의異動은新設株式會社一社資本金八萬圓(全額拂込)뿐이요累計는左와如하더라

(單位千圓△은單位千弗)

	社數	資本金	拂込金
株式	一〇三	一〇八、七三〇 △三四五、五四〇	九九、六三三 △三四五、五四〇
合資	三	四〇、一三	四〇、一三
合名	五	五〇、三三	五〇、三三
計	一〇九	一一九、七三三 △三四五、五四〇	[illegible] △三四五、五四〇

漁組決議事項

今般聯合會決議要項은左와如하더라

一、金融組合의例에準하야漁業組合의基本金으로相當한額을國庫로부터給與하야줄것

一、漁業組合經費國庫補助期間을相當히延長할것

一、漁業組合共同施設事業의遂行을容易케하기爲하야事業資金으로分國庫低利資金을融通할것

一、漁業組合共同施設費補助金額의增額補助率及補助範圍를擴張할것

一、各漁業組合을그共同販賣高의百分의一을各月의强制貯金으로積立하야他月此를基金으로하야組合員에貸付할事(漁業資金에充用할것)

石油關稅特例廢止

金山外各地商議全部贊成

曾往부터總督府에서商議聯合會에對하야諮問한石油關稅特例의存廢如何에對한各會社의意見은全部提出되어聯合會로부터總督府에回答한바各會議所의意見은左와如히釜山을除한外全部撤廢를可하다고認定하엿더라

▲元山 一、撤廢가可하다 二、外國石油會社는若干의利上을할는지알수업스나産業에影響될程度의것은아니다

▲大邱 一、撤廢를可로認함 二、惡影響無함

▲平壤 一、撤廢를可로認함 二、生産石油가此際積極的으로引下치안으로進하면外品에對抗하야더욱商圈을擴張할것

▲木浦 一、石油關稅特例撤廢를可로認함 二、朝鮮內의石油市價及各種産業에格別의影響을及치안는것이라고認한

▲仁川 一、石油稅特例撤廢를可로認함 二、日本品으로充分히供給力을有하고且數個年間競爭에견딜수잇는程度에서何等의直接保護(國稅保護以外)를與함에는將來外油의暴橫을抑制하야價格의衡平을維持할것이라고信함

▲群山 一、石油關稅特例의存續을可치안다고認함 二、石油關稅特例를撤廢함에朝鮮內各種産業에惡影響을及치안는것이라고認함

▲鎭南浦 一、石油關稅特例撤廢를可로認함

▲淸津 一、石油關稅特例存續의效果를認치안함速히撤廢를認함 二、內國産燈油의移入에便宜를與함과同時에內外油의自由競爭에委하면朝鮮의市價는漸次日本의市價에接近하야低廉하게될것이다

▲京城 一、本例의撤廢를可로認함 二、市價의低落을誘導하는것이라고認함 三、日本과朝鮮經濟의融和結合에資되는것이만흘것이라고認함

▲釜山 一、會社로하야금自發的으로相當한程度의引下를實行하도록努力할것 二、民間輿論을代表하야商議聯合會로부터英米外油會社에引下의件을勸誘할것

手形交換續減

八月十五日로二十日에至하는京城手形交換高는一萬九千三百六十七枚八百二十一萬六千餘圓인바前月에比하야三千七百十六枚九十一萬六千餘圓의減少이더라

證書種類	枚數	金額
小切手	三、六三三枚	四、五〇八千圓
送金爲替手形	六二一	七四三
約束手形	一、三七八	六六三
政府預金小切手	八〇三	一七七
郵便爲替證書	四、一三四	三〇六
公債利札	五	一
合計	一九、三六七	八、二一六
比前週	△三、七一六	△九一六

鮮銀券增發

限外出現

廿二日繰越된鮮銀帳末은發行高七千六百六十九萬七千餘圓正貨二千五百五十六萬七千餘圓限外百十二萬九千餘圓으로限外가出現하야發行高는前日에比하야二百五十九萬五千餘圓의增發을示하얏는데原因은主히俸給日의關係이더라

日銀標準 金利不動

公債擔保一錢七厘

日銀의實行金利引下에對하야는朝鮮銀行과各銀行에서詳細한通知를아즉밧지못하얏스나쫌컨대實行金利에斟酌을加하얏다는것이요標準金利에손을대지안흔것갓다標準金利를動하게하엿다면何等의報가잇슬것이다뎔아서日銀의公債擔保의割引日步는依然一錢七厘以上으로一錢六厘의商業手形의割引日步는適用치안는模樣이다萬一標準金利가動하면朝鮮銀行도어느程度外지의考慮는必要로할것이다

漁業組中心의 海上拓殖會社

設立計劃擡頭

朝鮮의水産界는金融難의最大原因으로不振狀態인外닭에이를打開할目的으로朝鮮水産會의幹部等主要漁業組合의理事者間에全朝鮮의漁市場을基礎로하야朝鮮沿海上拓殖株式會社를組織하라는意嚮이相當히有力하다總督府에서도어느程度外지諒解가잇는模樣임으로比較的速히實現될것이라고觀測되다그의大體案은漁業組合과全朝鮮魚市場을結合하야水産金融과同市場經營을主로하는業務로하라한이다現在魚市場側經營者가應諾與否가難點이나現市場의滿了과同時에許可를取消할수도잇슴으로그다지困難할것도업하게되면會社는자못有望하야公募도困難치는안흘것이다總督府의調査에依한全朝鮮의主個의水産市場經營者는次와如하더라(拓殖內數字는株式公稱資本金單位는千圓)

京城日의丸(一〇〇)京城魚市場(個人)龍山水産(七〇)仁川水産(七五)群山魚市場(府營)大邱魚菜市場(六〇)釜山水産(二、〇〇〇)平壤魚市場(三〇〇)鎭南浦水産(一七七)元山水産(三八〇)淸津魚菜市場(府營)馬山海産(三〇〇)木浦旭魚場(一五〇)

그리고京城商議의調査에依한其他의重要한水産事業經營會社는左와如하며더욱그水産以外의業務를兼營하고잇는것도잇다

北鮮水産(淸津五〇〇)北鮮産業(京城三、〇〇〇)統營海産(一八〇)朝鮮水産輸出(釜山一、〇〇〇)鎭海水産(一〇〇〇)朝鮮海藻(釜山二五〇)朝鮮産業(京城三、〇〇〇)朝鮮潛水器漁業(釜山二八五)江景水産(五〇)共同漁業(統營五〇)삼浦水産(五〇)全北水産(郡山三〇〇)鮮南漁業(海州一、〇〇〇)

銀行檢查委員

實現은困難

(東京電) 銀行檢查에關하야實際地方長官이監督의事務를보게되엇슴으로銀行의監督及檢查의權限을大藏省에서地方廳에委任한이可하다는意見을最近內務省에서內閣에提出하엿는바此에對하야大藏省에서는萬一右權限을地方廳에與하면知事가特히反對黨側銀行을檢查하야政黨에惡用할念慮가잇다고反對論이잇서實行이困難한模樣이더라

朝鮮米의移出

宣傳이第一

日本의朝鮮米의普及은全國的으로되어잇는바北陸方面은有數의米産地인關係上他府縣米또는朝鮮米의移入은極히少量으로大正十五年中의朝鮮米移入高는福井縣三萬九千石、富山縣千七百石、石川縣은九百石에不過하며또本年은稍히增加하야昨年十一月以後六月外지石川縣에移入한朝鮮米는五千七百五十九石에達하나如斯히同地方의朝鮮米移入이不振하는原因은

一、白米에比하야高價인事

二、定期의使用米로되지못하는事

三、混石의憂慮가有함

等이다此를보면結局朝鮮米의眞價가理解되지못함에歸着함으로今後同方面에朝鮮米를普及함에는무엇보다도宣傳이第一이다그리고

一、玄米보다도白米를移出할것

二、滿地로부터直接去來의途를開할것等이必要할것이더라

外國郵便物數

最近一年間의朝鮮發着外國郵便數는引受百九十二萬三千五百四十五通配達二百二十三萬九千五百十五通인바前年度에比하야一割四分의增加이며發着物數를地方別로大別하면左와如하더라

中國及其他東洋	二、九六一、二四四
米國	八三七、五九〇
歐洲	三一〇、八一七
濠洲	四八、六一〇
아푸리카	四、三二九

阪地期近瓦落

渡米剩餘로

昨年度의凶作임에도不拘하고本年端境期의在米는案外多量하야賣方으로하야금渡米蒐集을無難케하며同時에期近物은逐次低落을告하야到底히昻騰할餘望이無함과如하다一時推測하든바에依하면本年은乾燥不良으로格外米가多하야渡米를準備키難할것이오달아서受渡期의一段反撥이잇스리라고하엿스나그實際에잇서는預想하든바와反하야期近에入함사록漸次崩鑽하야當限과如한것은休日前前場始價에比하야百餘丁의暴落을보기조케示現하엿다某消息通에依하면目下阪地當限의取組는約四萬石으로渡方의整備가오히려剩餘를生하리라

⑦는死守 太筋은利退乎

目下當市場有力筋의行動을窺하면一時二萬餘石의大買物을擁抱하엿든⑦筋는適間瓦落을달아一萬五六千石으로減退하엿스나根本的의買方針을變치안코低落을待하야依然買拒하는中이며⊖는表現上으로二千石의買取組를示하나其實同店은本陣으로한京城淺野一派及其他散派의賣物이一萬五六千石에達하엿든바今朝八圓一二十錢臺에서着着利退하야低價를不許하는光景이다果然同筋의態度가아즉鮮明하지못함으로確言할수업스나相場은아즉도低落할餘地가多하며달아서淺野筋도大勢의趨移를보아又復賣添할지亦未知이오又는⑦筋이全部損退하기外에는困의對峙的賣物도또한處理되지아니하리라고云云

前場崩落

八圓臺割

一昨後場阪地三十二圓九十四錢止외共히二十八圓二十六錢에比較的頑强히갈을止한當市場은期에入하야阪地初付三十二圓七十九錢인又復續落을據하고二十八圓十錢인十六丁低로場을始한後阪地八十五錢의反高와相峻하야二十錢外지返戾하야高價를維持하려하엿스나結局阪地九節五十六錢으로六十一錢外지小反止場을伴하고八節七圓九十錢으로九十三錢에場을止하니高低의差는三十丁이며阪仁의鞘는四百五十八丁이더라

仁川期米 (廿二日)

	再昨後止	今後止	比較
當限	二八、二六	[illegible]	[illegible]
中限	—	—	—
先限	二八、二六	二七、九〇	[illegible]

振替貯金增加

全朝鮮各郵便局所에서取扱한七月中의振替貯金은受入十五萬七千八百七十一口此金額一千六百八十八萬七千八百七十六圓拂出四萬六千五百七十五口金額一千七百四萬三千三百八十七圓인바前年同月에比하야口數는一割四分金額은一割二分增加이더라

天氣

하야實가은依然不動하는模樣이라고云云

◇天氣槪況＝高氣壓은日本東方洋上에七六二耗의것과北中國滿洲에七六一耗의것이잇스며低氣壓은日本海北部에七五二耗를示하며서北東으로移動하는것과九州北部에七五七耗의것이東北東으로移動하는것이잇다天候는滿洲는好晴朝鮮은晴曇相半日本地方은九州北部에稍히多量의降雨를見한外에는晴曇의處가多하다

◇天氣豫想＝揚州方面의高氣壓은東南方으로移動하야明日朝鮮의天候는大槪晴曇相半하리라고

◇後天氣報＝曇一時晴

仁川在米減少

仁川穀物協會調查에依한本月二十日現在市內五銀行穀物在庫數는前週에比하면合格米는一八〇二八叺無檢查米는一、五二七叺의減退를示하엿는데在庫品을細別하면左記와如하더라

▲玄米四斗入七三、八六〇叺五斗入一、〇八八叺▲正租叺入四、三〇〇叺俵入七、〇五七俵▲大豆四斗入二、八六四叺▲小豆四斗入四〇〇叺▲小麥四斗入九五〇叺▲粉米四斗入一、二四七叺▲粟七斗入九三〇袋▲黍七斗入七〇二袋外國米七斗入一三、九七四袋(糯)七斗入一、一四八袋 (仁川)

東京深川在米

(東京電) 東京深川在米二十二日現在高는十五萬八千七百六十八俵와前日在米高에比較하면九千七百十二俵의減少를示하얏더라

大阪期米低原因

大阪期米低는依然好順氣와大手白城의突賣로奔落한이더라

前場區區

今朝京取市場前場은京取는二十一圓四十錢에付하야二十一圓三十錢에止하고大新은七十七圓에付하야七十六圓九十錢에付하고東新은百三十八圓九十錢에付하야九十錢二本이有한後百三十八圓六十錢에止하엿스며鍾新은百二十三圓四十錢一本이有하얏더라

京取 一〇低 大新 一〇高
鍾新 四〇高 東新 九〇高

保勢로推移

出超無影響

中旬貿易의出超와米棉高도도모지影響이업고다만이所謂이좋잇다면잇슬것이며其他는高低를分別키어려운不透明한商情이며四圍의事情도何等轉換의氣를示할것이업는데資金의偏在와現實의不景氣에直面하야目前에別로큰市勢는望치못할것이라고하며保合한대로推移할것이라고하며東新에對하야는相當히上價로보는사람이多하더라

後場反騰

	當限	中限	先限
一節	[illegible]	—	[illegible]
二節	—	—	[illegible]
三節	—	—	[illegible]
四節	—	[illegible]	[illegible]
五節	—	—	[illegible]
六節	[illegible]	—	[illegible]
七節	—	—	[illegible]

後場閑散

後場은極히閑散하야二十一圓四十錢一本이有하얏슬뿐이요鍾新不付大新七十六圓四十錢에付하야六十錢에止하고東新은寄不成百三十八圓二十錢一口가有할뿐이더라

後場諸株步調

▲京取 [illegible]
▲大新 [illegible]
▲東新 [illegible]

前場諸株步調

▲京取 [illegible]
▲鍾新 [illegible]
▲大新 [illegible]
▲東新 [illegible]

各限俵合

大阪期米

大阪氣配

三十二圓六十[illegible]

各地期米

大阪短期株式

取組代引算定日步

出來高

大阪短期步調

大阪長期株式

京取市場

京取短期取引 (廿二日)

株式

仁川正米市勢

東京現株

朝鮮銀行券

日本金利

海外經濟

綿絲

大阪三品

橫濱生糸

延取引

群山

大邱

釜山

京城綿糸布市勢

[illegible]

中學校に行けない小學卒業生の讀む

早稻田 中學講義

秋の新學年がはじまります。くわしい見本は申込次第送ります

講義錄の一一冊四百頁內外
學費其他一年半十八冊完結
每月學費一圓廿錢

小學から中學へ― 學問は順序を追うて進まなければ役に立ちません。まづ凡ての基礎となる中學敎育を修めて後に專門の知識が本當に分るやうになるのです。この講義は中學校で敎へる凡ての課目を網羅し、一年半の短かい時日に自宅獨學で中學全科卒業の力がつく日本一の最も信用あり、最も完全な講義錄です。雜誌を讀む間に本講義を讀めばそれだけ確實な知識が得られて立身の基となります。

政治經濟講義・法律講義・文學講義・商業講義・女學講義 以上諸講義も新學年開始す 見本進呈す

發行所 早稻田大學出版部 東京・牛込 電話牛込三四五・三四六

화왕비누
花王石鹸

石鹸이化粧衛生品인以上品質의絶良은絶對要件입니다。花王石鹸은過去三十有九年의硏究와努力에依하야品質에對하야서는實노化粧石鹸의完璧입니다。

石鹸이日常必需品인以上、高價한것은實노適當치안슴니다。花王石鹸은至廉이고그리고最後의薄片까지도無用이업시다쓸수잇는理想的常用石鹸입니다。

화왕비누
花王石鹸

製造元 東京馬喰町 花王石鹸株式會社長瀨商會